BIBL. SAN MARTIN
R.E.DE S. MARTIN 1843
R

LOS ANDES

DIECIOCHO PAGINAS
Precio del Ejemplar: $ 700.-

Año XCVIII · Registro Nacional de la Propiedad Intelectual Año 1979: Nº 10.206 · MENDOZA — Martes 26 de Febrero de 1980 · Publicación adherida al Instituto Verificador de Circulaciones · Núm. 32.642

Sobre la negociación del Beagle informarán

Se conocerá una nueva declaración en nuestro país y en Chile en torno a la mediación papal

BUENOS AIRES, 25. (NA). — Los gobiernos de la Argentina y Chile darán a conocer mañana un nuevo comunicado conjunto que será difundido simultáneamente en Santiago y Buenos Aires, acerca de la marcha de las negociaciones que ambas naciones siguen bajo la mediación vaticana, para resolver su diferendo limítrofe en la zona austral del Canal de Beagle.

El anuncio fue hecho por el miembro consultor de la delegación argentina, Pedro Frías, al arribar hoy a Buenos Aires procedente de Roma.

Puntualizó también que además de las sesiones de trabajo y las entrevistas complementarias, había habido en el Vaticano cuatro reuniones conjuntas de las dos delegaciones con el representante mediador, el cardenal Antonio Samoré.

Al ser consultado sobre si se ha acelerado sustancialmente la mediación, el delegado de Argentina expresó que se "está trabajando muy intensamente, con método, preparando minuciosamente el material y después negociando".

Al requerírsele luego sus impresiones en torno de la negociación, Frías se limitó a expresar que "eso lo va a decir el comunicado que se conocerá mañana".

Por otra parte, negó que tuviese previsto realizar informes verbales a las autoridades argentinas "puesto que ellas están informadas sobre el tema por los canales correspondientes".

El miembro consultor de la delegación argentina que participa en la mediación papal por el conflicto del Beagle, Pedro Frías, quien formuló declaraciones al arribar a Ezeiza. (Radiofoto de NA).

El último comunicado

El último comunicado conjunto argentino - chileno había sido dado a conocer simultáneamente en Buenos Aires y Santiago el 29 de enero pasado. Puntualizaba que las delegaciones de ambos países en el proceso de mediación papal profundizarían a partir del primero de febrero pasado los temas que iban a ser tratados en reuniones conjuntas.

La declaración, que fue difundida aquí por la cancillería, daba cuenta de que los trámites de la mediación se habían reiniciado luego de la pausa impuesta por la fiesta de navidad.

Consignaba, asimismo, que durante el mes de enero se habían realizado una serie de encuentros entre representantes del mediador y las delegaciones de ambos países, en forma separada.

También informaba que, a partir del 21 de enero, se realizaron reuniones entre las dos delegaciones para la búsqueda de puntos de convergencia así como encuentros de grupos de expertos de ambos países.

El comunicado finalizaba destacando que se habían podido "constatar coincidencias que permiten prever un fructuoso desarrollo de las negociaciones.

Por otra parte, el miércoles 13 del corriente se efectuó una imprevista reunión en el Palacio San Martín para considerar la marcha de las negociaciones en la mediación papal por el diferendo del Beagle.

Las deliberaciones contaron con la presidencia del canciller, brigadier (RE) Carlos Washington Pastor, quien interrumpió sus vacaciones en Punta del Este para trasladarse a Buenos Aires.

Estuvieron también presentes en esa oportunidad el subsecretario de Relaciones Exteriores, comodoro Carlos Cavandoli; el titular de la delegación negociadora Argentina en el Vaticano, Guillermo Moncayo, el secretario general de la presidencia, general Eduardo Crespi, y los secretarios generales de la Fuerza Aérea, brigadier Basilio Lami Dozo, y de la Armada, contralmirante Demetrio Casas, y el subsecretari del ejército, general Raúl Ortiz.

Al término de la reunión, de casi tres horas de duración, se informó oficialmente que el embajador Moncayo había expuesto sobre "el estado actual de la mediación papal en el litigio fronterizo austral".

También se preciso que esa reunion se inscribia en "una nueva tónica", ya que a partir de ese momento se iban a hacer reuniones de ese tipo con mayor frecuencia.

Las relaciones con la Unión tratará la Junta

Además considera hoy con el Presidente la respuesta a la CIDH y la instrumentación de las bases políticas

BUENOS AIRES 25 (NA). — La Junta Militar considerará mañana el texto de la respuesta argentina al informe de la Comisión Interamericana de Derechos Humanos (CIDH), según medios generalmente bien informados.

El presidente Jorge Videla y el canciller Carlos Pastor examinaron hoy por la tarde ese tema. La Casa Rosada informó al respecto que el ministro le había impuesto al jefe del Ejecutivo "sobre algunos aspectos particulares contenidos en la respuesta que elabora el gobierno argentino al informe de la Comisión Interamericana de Derechos Humanos de la Organización de los Estados Americanos".

El documento del gobierno nacional será llevado a Washington por el embajador argentino ante la Organización de los Estados Americanos (OEA), Raúl Quijano, quien se encuentra actualmente en Buenos Aires.

El plazo reglamentario para la entrega de la respuesta al informe de la C.I.D.H., vencerá a fin del mes actual. Posteriormente, la comisión de la OEA redactará el informe final sobre su visita de setiembre pasado a la Argentina.

La Junta sesionará mañana desde las 10 en el Comando en Jefe del Ejército. Tras la reunión, los comandantes en jefe recibirán al presidente de la República, teniente general Jorge Videla, con quien, compartiendo el almuerzo en el mismo edificio Libertador, pasarán revista a varios temas de actualidad.

Entre esos temas puede figurar nuevamente la instrumentación de aspectos de las bases políticas para el proceso de Reorganización Nacional.

En la Presidencia de la Nación se trabaja intensamente para echar a andar el diálogo con líderes de la comunidad, conforme está establecido en las mencionadas bases.

El diálogo será conducido por el ministro del Interior. Los anuncios generales a este respecto serán hechos por el jefe del Ejecutivo en marzo próximo, a través de un mensaje al país.

Otra cuestión que la Junta también podría examinar serían

(Pasa a la Pág. 3 Col. 2ª)

También en Wáshington analizan la situación

En el Departamento de Estado con el embajador argentino. El envío de delegación a Buenos Aires

WASHINGTON, 25 (UPI). — La Argentina y Estados Unidos consideran aquí y en Buenos Aires, los puntos del orden del día que servirá de pauta a los trabajos de una misión de especialistas estadounidenses que irá a Buenos Aires para enmendar el estado incierto de las relaciones entre los dos países. El envío de la misión de especialistas estadounidenses a Buenos Aires es resultante del éxito logrado por la misión del general Andrew Coudpaster, iniciada el 24 de enero.

Las conversaciones, dijeron los medios, se efectúan en Buenos Aires entre funcionarios de la embajada de Estados Unidos y de la cancillería argentina.

Aquí, en esta capital, dialogan el embajador de la Argentina en la Casa Blanca, Jorge Aja Espil, y el secretario de Estado adjunto para asuntos interamericanos, William G. Bowdler. Bowdler nació en la Argentina, hijo de padres ingleses y se nacionalizó estadounidense. La primera reunion entre Aja y Bowdler tuvo lugar el jueves en el Departamento de Estado. Los informantes indicaron que el intercambio fue amplio y extenso.

El temario abarcará todas las fases de las relaciones entre Buenos Aires y Wáshington y tendrá, por tanto, una considerable latitud. Las relaciones se han caracterizado desde hace largos años por su complejidad y difíciles momentos políticos.

De la composición del temario, acotaron esos medios, dependerá el número de los funcionarios norteamericanos y sus especialidades que irían a Buenos Aires, para iniciar las negociaciones.

Como los puntos de la agenda son aún objeto de consideración y estudio, no esta aún determinada la fecha de partida de los delegados.

"Igualmente ocurre del lado argentino, apuntaron los informantes.

Le designación de los delegados de ese país dependerá de los puntos que comprenda el temario.

Sin embargo, trascendió que Estados Unidos designará jefe de la delegación al embajador plenipotenciario Gerad C. Smith, veterano diplomático de carrera, considerado uno de los más hábiles negociadores de la cancillería norteamericana. Smith se encuentra en Viena.

Aja y los delegados norteamericanos en Buenos Aires mantienen constantes consultas con sus respectivas cancillerías sobre los adelantos en las conversaciones o los puntos en discusión. Sin embargo, hasta el momento, dijeron los

(Pasa a la Pág. 2 Col. 4ª)

Despidióse el embajador mexicano

El embajador de México, José Lara Villarreal (derecha), que dentro de poco terminará su misión diplomática, saluda al presidente Jorge Rafael Videla, de quien se despidió formalmente. (Radiofoto de NA).

El seguro escolar será de carácter obligatorio

Se establece en una resolución conocida ayer e incluye a alumnos de enseñanza media y superior

BUENOS AIRES, 25 (NA). — El Ministerio de Cultura y Educación de la Nación asegurará contra riesgos de muerte e incapacidad por accidente al total de los alumnos que concurren a establecimientos de enseñanza media y superior no universitaria mientras dure el período lectivo, según consta en la resolución número 166 del 19 de este mes conocida hoy.

El seguro será de carácter obligatorio y su cobertura alcanzará a 1.000.000 de pesos en casos de muerte por accidente, 3.000.000 en caso de incapacidad total y permanente por accidente, y la misma suma para cuando se produzca incapacidad parcial y permanente por accidente.

Dicho seguro colectivo se implantará a partir del ciclo lectivo de este año, según lo establece el contrato firmado por el mencionado Ministerio y la Caja Nacional de Ahorro y Seguro.

El Ministerio de Cultura y Educación pagará una prima de 1.320 pesos por alumno, por año, por cada 1.000.000 de pesos de capital asegurado, y, esta obligación será atendida con partidas específicas de ese organismo nacional.

Serán beneficiarios del seguro, el padre o la madre en caso de asegurados solteros, y el cónyuge cuando el asegurado sea casado, quedará a cargo de cada establecimiento la comunicación de accidente de alguno de sus alumnos.

En los considerandos de la mencionada resolución se afirma que "este seguro de vida persigue un carácter de índole social pues, de acuerdo con las base por medio de las cuales se llevara a cabo, el capital asegurado por incapacidad permanente llega hasta tres veces el capital por muerte".

Se añade que "el seguro cuenta con un beneficio adicional, anual es la participación del ministerio de Cultura y Educación en las utilidades del mismo a efectos de destinarlas a beneficios".

En el contrato firmado entre el referido ministerio y la Caja

(Pasa a la Pág. 2 Col. 4ª)

Acordóse un convenio comercial con Senegal

BUENOS AIRES, 25 (NA). — La Argentina y Senegal avanzaron hoy en sus relaciones bilaterales al acordar un convenio para promover el intercambio comercial entre ambas naciones, según se informó aquí oficialmente.

El acuerdo, según el escueto comunicado difundido esta tarde en el Palacio San Martín, fue firmado en la ciudad de Dakar, capital de Sengal, por el embajador argentino, Osvaldo Brana, y autoridades de ese país.

El parte oficial consigna que por ese tratado, la Argentina y Senegal "procurarán promover el intercambio comercial y las visitas recíprocas de funcionarios y/o delegaciones comerciales para concretar tal propósito".

Para llevar adelante los objetivos del convenio, tal como se estila en este tipo de tratados, se determinó la creación de una comisión binacional, pero no se especifica cuándo comenzará a funcionar ese ente.

La república africana de Senegal, con algo más de 5 millones de habitantes en sus 196.192 kilómetros cuadrados de superficie, se caracteriza por una producción agrícola, basada en el arroz, el banano y el algodón.

Renunciaría el canciller de Irán

KUWAIT, 25 (UPI). — Es probable que el ministro de Relaciones Exteriores del Irán, Sadegh Ghotbzadeh, presente pronto su renuncia debido a las diferencias políticas con el presidente, Abolhassan Bani-Sadr, dice hoy el diario "Al Anba".

Dice que asi lo indican fuertes rumores que circulan en Irán y que una de las principales diferencias es en torno a la cuestión de los rehenes estadounidenses.

Ghotbzadeh fue candidato rival de Bani-Sadr en las recientes elecciones presidenciales.

Serían más de 500 los muertos en Afganistán

Están repletos de heridos los hospitales de Kabul, cuyas calles presentaban ayer una tensa calma

NUEVA DELHI, 25 (UPI). — Una extraña calma reinaba hoy en Kabul, pero los reiterados llamados del gobierno afgano que respalda la Unión Soviética no lograron convencer a los comerciantes a abrir sus tiendas, informaron hoy viajeros que llegaron a la capital india.

Más de 500 personas resultaron muertas en cuatro días de manifestaciones antisoviéticas que azotaron a Kabul, según un viajero occidental que pidió no ser identificado.

"Les he oído decir a los afganos que hay 500 muertos, pero estoy seguro que hay más. Dijeron que había miles de heridos. Sus cálculos probablemente son correctos en un 80 por ciento", dijo el viajero.

Radio Kabul, en una transmisión captada en Islamabad —Paquistán— trató de pintar un cuadro de normalidad en la capital afgana, pero admite que la mayoría de las tiendas, cerradas desde el jueves, no han reabierto sus puertas.

Fuentes diplomáticas en Paquistán dijeron que los hospitales de Kabul están repletos de heridos y que muchas personas afectadas de heridas o enfermedades no relacionadas con los disturbios del fin de semana, están siendo rechazadas.

"He oído que sólo unas pocas, muy pocas tiendas estaban abiertas esta mañana", declaró el viajero al llegar a la capital india.

"La ciudad estaba totalmente silenciosa esta mañana, pero no anduve por el sector antiguo de la ciudad, de manera que no puedo decir sobre la ciudad entera", agregó.

"Pero es en la noche cuando pasan las cosas. Los afganos han estado cantando contra los soviéticos desde las azoteas. Es extraño y pavoroso", dijo el viajero.

Los cánticos de "Alla-O-Akbar" (Alá es Grande) desde las azoteas, como manera para demostrar la oposición a la ocupación soviética de afganistán realizada el 27 de diciembre, comenzó hace varias semanas en las ciudades provinciales de Herat y Jalalabad.

Declaraciones de un desertor

ISLAMABAD (Paquistán), 25 (UPI). — El coronel Mohammad Sarwarr, un ex comandante de tanques del ejército y agregado militar de Afganistan, espera regresar a su país para unirse a los (rebeldes musulmanes) mujahedeen para combatir a los rusos".

"Es posible que todos los afganos mueran, pero nunca vivirán bajo los rusos", dijo Sarwarr, quien desertó a Paquistán por su odio contra los soviéticos que invadieron su patria y contra el gobierno del presidente Babrak Karmal instalado por Moscú.

"El pueblo afgano nunca ha gustado de los rusos. Quieren echarlos a patadas del país", declaró Sarwarr a UPI en una entrevista ofrecida hoy.

Serwarr habla amargamente cuando hace un recuento de los acontecimientos que rodean al golpe que derribó al presidente Sadar Mohammed Daud en 1978. Trajo un gobierno marxista que ha sido manchado con otros golpes de estado sangrientos.

"Los rusos mataron a Daud", dijo "nunca han sido amigos nuestros: nunca nos han ayudado".

Sarwarr se encontraba en Moscú con su esposa, que estaba encinta esperando su undécimo hijo, cuando murió Daud. Afirma que un mayor general ruso que identifico como "Grealov" fue quien planeó el golpe.

El ex oficial afgano explicó asimismo que los afganos nun-

(Pasa a la Pag. 4 Col. 5ª)

Derrocaron al gobierno de Surinam en cruento golpe

PARAMARIBO, 25 (UPI). — Oficiales y sargentos rebeldes del ejército bombardearon en la madrugada de hoy el cuartel de la policía y derrocaron al primer Ministro del Gobierno democrático de Surinam, Henck Arron, matando por lo menos a cuatro personas, según informes procedentes del país.

"No hubo tiempo para luchar. Sucedió tan rápido que la policía no tuvo tiempo para combatir", declaró Frank Robles, gerente de un hotel en la capital de la pequeña Nación de 400.000 habitantes situada entre Brasil y la Guayana Francesa.

Agrego que el primer Ministro no se encontraba ni en su hogar ni en su oficina y que "nadie conoce" su paradero. El presidente Johan Ferrier se encontraba en su residencia, según Robles. Agregó que varios funcionarios del Gobierno estaban bajo arresto".

Según informes que llegaron de Holanda, país del que Surinam era colonia, los rebeldes formaron un Consejo Nacional Militar e hicieron un llamado a la "reorientación en el campo socio-económico, social y moral".

El ataque se inició a las 2 A. M. hora local, cuando unos 100 ó 150 milicianos y soldados asaltaron el Cuartel del Ejército y se apoderaron de las armas. Las tropas rebeldes se apoderaron entonces de una cañonera y con ella bombardearon el cuartel de Policía a orillas del río Surinam.

Robles dijo que se había informado que por lo menos cuatro personas, dos policías y dos transeúntes, habían resultado muertos.

Los rebeldes acordonaron todas las calles de acceso al centro de Paramaribo, de manera que el comercio no abrió hoy sus puertas y poca gente transitó por la capital.

"Se ven unos pocos militares y unos pocos camiones que pasan, y eso es todo. Todo está tranquilo. No hay tiroteos y no hay tráfico en las calles. No hay agresión y todo está en calma", dijo Robles.

El mes pasado el sindicato que representa a los oficiales y sargento del ejército de mil hombres pidió airadamente la destitución del comandante en Jefe en una disputa acerca de 50 soldados que no habían recibido status regular o salario dos años después de ser enlistados.

Primatesta regresó ayer del Vaticano

"El Papa recibió con interés la invitación de nuestro país"

El presidente de la Conferencia Episcopal Argentina, cardenal Raúl Primatesta durante su arribo a Buenos Aires procedente de Roma. (Radiofoto de UPI).

BUENOS AIRES, 25 (NA). — El presidente de la Comisión Episcopal Argentina, cardenal Francisco Primatesta afirmó hoy que el Papa Juan Pablo II "recibió con gran interés y mucho gusto" la invitación formulada por los episcopados argentino y chileno para que visite ambos países, puesto que el Santo Padre consideró a ese hecho como "un simbolo de la unión de los obispos, no sólo en un aspecto eclesial sino en lo que hace al bien de ambos pueblos".

Primatesta, quien formuló declaraciones al llegar hoy a Ezeiza procedente de Roma, no precisó si el Sumo Pontífice aceptó formalmente esa invitación ni la fecha en que se produciría aquel viaje a la Argentina y Chile.

El prelado, que fue recibido en audiencia por el Papa relató que el jefe de la Iglesia Católica "ve con gran gozo el florecimiento de la ley vocacional sacerdotal y religiosa en la Argentina" y que hizo notar que "sería incrementada la presencia de la juventud argentina en las audiencias pontificales".

Con respecto al incremento de las vocaciones sacerdotales y religiosas en la Argentina expresa que el Papa le había dicho que "era un gran aliento y una contraprueba de la vitalidad de la Iglesia de nuestro país".

Al ser preguntado finalmente si el Papa estaba conforme con el desarrollo de la mediación en el conflicto limítrofe con Chile, Primatesta señaló que "como ello no es un tema de la administración eclesiástica, yo preferí no tocarlo en la audiencia para destinguir los campos".

"El proteccionismo puede lesionar a Latinoamérica"

DETROIT, 25 (UPI). — El secretario general de la Organización de los Estados Americanos (OEA), Alejandro Orfila, advirtió hoy a los industriales de Detroit que no olviden los graves asuntos que preocupan a la naciones del hemisferio occidental.

Destacó que el proteccionismo puede lesionar seriamente a la América Latina y dijo que basa su advertencia en la tendencia que hay a fijar la atención en la turbulencia del Levante o los levantamientos en Asia.

"Entramos en una nueva etapa en las relaciones entre América Latina y Estados Unidos. Esta situación surge porque por primera vez en su larga y complicada historia, el norte y el sur de América revisan la necesidad de tratar el uno con el otro, sobre la base del interés mutuo", declaró Orfila en el Economic Club de Detroit.

Detroit es una de las regiones más industrializadas de Estados Unidos y el centro de la gran industria automotriz.

"El cambio es esencial —subrayó Orfila—, para romper el estancamiento que restringe el crecimiento mundial. Este proceso no es posible sin sufrir dolor. Pero el otro término de la alternativa es estancamiento mundial y levantamientos políticos en muchas regiones".

Orfila destacó el ejemplo de Detroit en el campo del desarrollo y afirmó que no solo es "uno de los grandes centros industriales del mundo, simboliza una experiencia única: poner la tecnología al servicio del pueblo".

Fustigó al proteccionismo y aseveró que "cuando es agresivo en la economía mundial, inevitablemente se encuentra por doquier el estancamiento y la inseguridad. América Latina y otras regiones en desarrollo sufren cuando se contraen sus mercados...".

Sin embargo previno que "la economía mundial no puede caer en esa trampa... ninguna nación, rica o pobre, se beneficiaría con la restricción o contracción de los mercados mundiales".

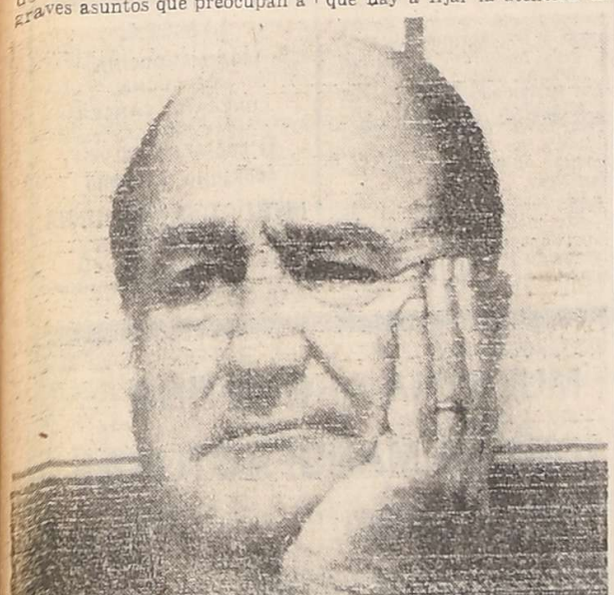

El secretario general de la Organización de los Estados Americanos (OEA), Alejandro Orfila, durante una conferencia en el Economic Club de Detroit. (Radiofoto de United Press International).

La nación ha llegado a una etapa de crisis, afirmó Jimmy Carter

WASHINGTON, 25 (UPI). — El presidente Jimmy Carter dijo hoy que la nación ha llegado a una etapa de crisis provocada por la escasez de energía y la inflación, y se quejó de que tres proyectos de ley sobre la energía para aliviar la situación "continúan languideciendo" en el Congreso.

El presidente de la junta de reserva federal, Paul Volcker, dijo al Congreso que favorecerá cualquier forma de restringir el aumento de salarios y precios —pero no controles obligatorios— tan pronto el gobierno haga "un esfuerzo nacional agresivo" para combatir la inflación.

Carter, quien se reunió ayer con sus asesores sobre energía y la inflación, había ordenado una revisión acelerada de la política económica de su gobierno debido a la espiral inflacionaria que está consumiendo el poder de compra del pueblo.

"Domésticamente, el reto más significante que encaramos es la alta tasa inflacionaria", le dijo Carter a directores de periódicos que lo visitaron en su despacho.

Aunque a los reporteros destacados en la Casa Blanca solamente se les permitió ser testigos del comienzo de esa reunión, el secretario de Prensa Jody Powell —en respuesta a una pregunta— proporcionó una breve transcripción de las declaraciones del presidente sobre la inflación y la energía.

Carter dijo que la alta tasa inflacionaria "es atribuida en un mayor grado al hecho de que después de todos estos años seguimos careciendo de una amplia política energética.

"E incluso después de llegar a una etapa de crisis, los tres principales proyectos de Ley que ayudarán a resolver los problemas de la energía y la inflación siguen languideciendo en las comisiones congresionales", dijo el presidente.

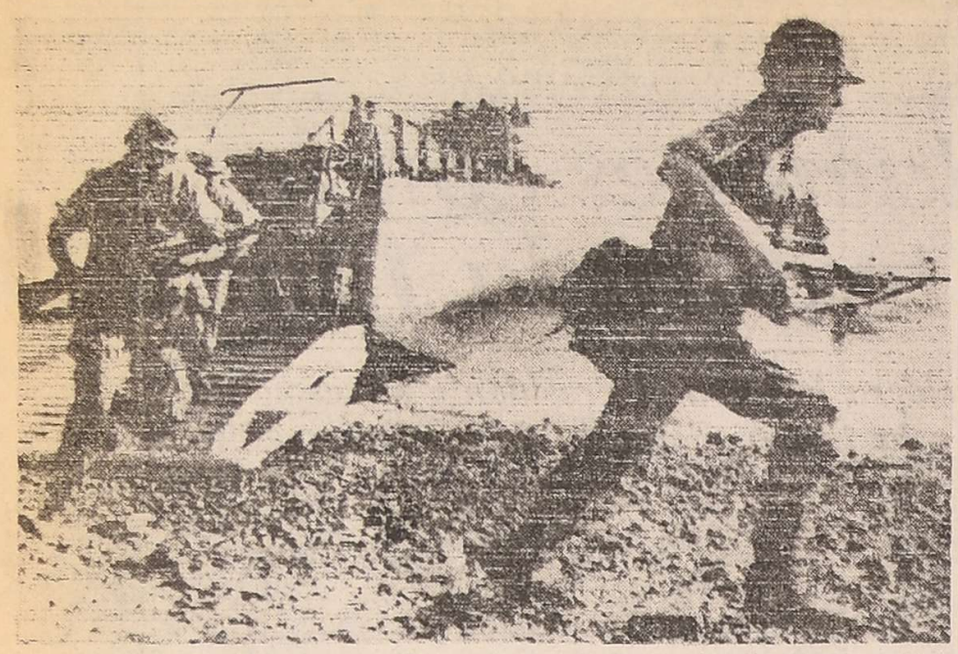

Maniobras de Estados Unidos

Una unidad anfibia de la infantería de marina de Estados Unidos inicia, en la Bahía Subic (Filipinas), dos semanas de maniobras navales luego de las cuales se sumarán a la fuerza estadounidense de operaciones en el Golfo Pérsico. (Radiofoto de United Press International).

Una misión del FMI vendrá a nuestro país

Altos funcionarios iniciaron una gira por varias naciones. Analizarán la situación monetaria

WASHINGTON, 25 (UPI.) — Una alta misión del Fondo Monetario Internacional (FMI) inició hoy una gira a cuatro países de América Latina para analizar la situación monetaria internacional y discutir su corrección.

La misión está formada por el ministro de Hacienda de Italia, Filipo Pandolfi, y el principal economista del FMI, el holandés Josep Folaka. Los países a visitar serán México, Venezuela, Brasil y Argentina, en ese orden.

Del análisis e intercambio de opiniones, deberán surgir los puntos de la agenda del Comité Provisional que se reunirá en Hamburgo del 21 al 25 de abril próximo.

El comité es el organismo que actúa con amplias facultades en el período entre una y otra asamblea anual del FMI.

Medios financieros indicaron que la reunión de Hamburgo tratará de fijar definitivamente las pautas, para la sustitución voluntaria de las reservas oficiales de dólares estadounidenses de los países del FMI, mediante un nuevo activo: los derechos especiales de giros (DEG).

Técnicamente, expresaron esos medios, el cambio se llevaría a cabo mediante un servicio especial que se denominaría cuenta de sustitución.

Desde que se estableció el comité provisional es la primera vez que, previo a una de sus reuniones, su presidente visita a América Latina. Ello, apuntaron los informantes, subraya el destacado papel de esa región en los asuntos del mundo en desarrollo.

México fue escogido el primer país en ser visitado por la misión Pandolfi, dado que su ministro de Hacienda, David Ibarra, es presidente del Grupo de los 24, formado por las tres regiones en desarrollo, ocho por cada una de ellas.

De México, la misión viajará a Venezuela, cuyo ministro de Minas e Hidrocarburos, Valentín Calderón, preside a la Organización de Países Exportadores de Petróleo (OPEP).

El director del FMI, el economista francés Jacques de Larosiere, estima que el energético es el más grave problema que enfrenta la economía mundial y que los altos precios del petróleo constituyen una pesada carga para los países en desarrollo.

De Venezuela, la misión irá a Brasil, considerado de enorme importancia geopolítica en Sudamérica por su población y el alto grado de industrialización. Además, es el país en desarrollo mayor consumidor e importador de petróleo.

En su visita la semana última a esta capital, el ministro de Planeamiento de Brasil, Antonio Delfim Neto, intercambió ideas con Larosiere y Polak.

La última etapa de la gira será Argentina, de gran influencia en el cono sur de América Latina y, conjuntamente con Brasil, México y Venezuela, disfruta de la má alta cuota en el FMI.

Los medios están esperanzados de que la cuenta de sustitución será aprobada. Sin embargo, para ello es necesario el apoyo de los grandes países industriales y la comprensión del mundo en desarrollo.

A fin de cuentas, recalcaron los medios informantes, serían los países en desarrollo los mayormente beneficiados con el establecimiento de la cuenta de sustitución.

Chispazos

por IAN

Tratan en la Unión la situación de Nicaragua

Se pasó a sesión secreta para escuchar informes de Inteligencia. Analízase un programa de ayuda

WASHINGTON, 25. (UPI). — La Cámara de Representantes resolvió hoy en forma abrumadora pasar a sesión secreta para escuchar informes de Inteligencia sobre la situación de Nicaragua, siendo la segunda vez que adopta una actitud semejante en menos de un año, pero la tercera desde hace 150 años.

El cuerpo, por 290 votos contra 74, decidió considerar hoy en forma secreta la información de Inteligencia antes de votar sobre un programa de ayuda de 75 millones de dólares para la reconstrucción de Nicaragua, donde se estima que murieron unas 35.000 personas durante la guerra civil de un año y medio que resultó en el derrocamiento del presidente Anastasio Somoza.

La última sesión secreta de la Cámara se produjo en junio del año pasado cuando el cuerpo debatía legislación complementaria de los tratados del canal de Panamá. Antes de eso, la última sesión secreta de la Cámara había sido en mayo de 1830 para escuchar un informe del presidente Andrew Jackson sobre el comercio con Gran Bretaña.

El proyecto en discusión por un total de 80 millones de dólares también incluye 5 millones para Honduras, la vecina septentrional de Nicaragua.

El proyecto de ayuda a Nicaragua despertó puerte oposición de los miembros conservadores de la cámara, uno de los cuales, el representante Robert Bauman dijo que el nuevo gobierno de Managua ya está bajo control comunista y cualquier fondo que se adjudique será un desperdicio de dinero.

Los partidarios del proyecto, haciéndose eco de la posición del gobierno estadounidense, conceden que la ayuda a Nicaragua es riesgosa en vista de las inclinaciones izquierdistas de la junta gobernante en Managua.

Pero el informe con que fue auspiciado el proyecto dice que "no proporcionar ayuda sustancial norteamericana en este momento sería abandonar el campo de batalla y perder por abandono ante naciones resueltas a exportar el sistema comunista".

El proyecto especifica que el 60 por ciento de la asistencia a Nicaragua, consistente en alrededor de 42 millones de dólares, es en préstamos para revitalizar la empresa privada y los sectores agrícolas de ese país y que mucho del dinero está destinado a ser usado por compañías nicaragüenses para la compra de productos en Estados Unidos.

Durante el fin de semana dos importantes líderes sandinistas del gobierno de Nicaragua, el ministro del interior Tomás Borge y el miembro de la junta Sergio Ramírez Mercado, dijeron que ese país sólo aceptará ayuda que no sea condicionada de ninguna manera.

Piden que se revelen los sueldos de los militares peruanos

LIMA, 25 (UPI).— El ministro de Economía y Finanzas, Javier Silva Ruete, uno de los dos civiles del gabinete, propuso que se den a conocer públicamente los sueldos de los altos jefes militares con el fin de que se conozcan "los hechos reales" y se termine con la "maledicencia que está envenenando el ambiente político del país".

En una entrevista concedida al matutino El Comercio, el titular de Economía y Finanzas, que asumió la cartera en mayo de 1978, cuando el Perú estaba al borde de la bancarrota, dijo que "sería interesante" que se comparen los sueldos de los generales con aquellos de los empleados bancarios y obreros municipales.

Manifestó que si se publicaran "las planillas reales" de las fuerzas armadas "el país se llevaría muchas sorpresas".

Silva Ruete no precisó si en "las planillas reales" también figuran los beneficios que reciben los militares además de su sueldos.

Añadió que los niveles salariales de los obreros municipales "son muy superiores a los de los directores de un ministerio".

Refiriéndose a su propio sueldo, dijo que es el ministro "que menos cobra" por no tener una acumulación de años de servicio.

Las declaraciones del alto funcionario se publican en momentos en que en algunos sectores de la prensa independiente se han incrementado los ataques contra los militares, debido en parte a la proximidad de las elecciones del 18 de mayo, las primeras en 17 años.

Llegaron a Córdoba tres avionetas que habían sido declaradas en emergencia

CORDOBA, 25 (NA). — Llegaron hoy a Córdoba los tres aviones que habían salido el viernes último de Wichita, Estados Unidos, y que habían sido declarados en emergencia poco después de dejar Panamá.

Las máquinas son Focker PFG y fueron adquiridas en la Unión por el aero club de la vecina ciudad de Alta Gracia. El viernes partieron de Wichita e hicieron escala en Panamá. Poco después de salir de ese país se perdió contacto con las aeronaves —piloteadas por los señores Haichenko, Arne y Manolese— y fueron declaradas en emergencia.

Ahora se supo que los aviadores debieron afrontar adversas condiciones meteorológicas viéndose obligados a realizar un aterrizaje de emergencia en bahía Solanas (Colombia), operación que se cumplió sin ulteriores. Cuando mejoró el estado del tiempo prosiguieron viaje y hoy llegaron a Córdoba.

Seguro

(Viene de la 1ra. Pág.)

de Ahorro y Seguro se hace constar que la poliza regirá durante el período escolar y que se hará "extensiva a los días en que el alumno regular debe concurrir a los establecimientos de enseñanza para rendir examenes de asignaturas pendientes, y cubrirá a los asegurados para los riesgos ocurridos durante su permanencia en la escuela dentro de los horarios de actividad escolar establecidos para los mismos".

También tendrá vigencie "durante el traslado del estudiante desde y hasta su domicilio cualquiera sea el medio normal de locomoción, excepto motocicleta, y durante su participación en actos, paseos, excursiones, desfiles o visitas, organizadas y vigiladas por la respectiva autoridad educacional".

Wáshington

(Viene de la 1ra. Pág.)

medios, no han trascendido divergencias, si es que han surgido.

Goodpaster llegó a la Argentina, para esclarecer la postura argentina respecto al boicot de ventas de granos de Estados Unidos a la Unión Soviética, por su invasión de Afganistán. Del informe, comprensión y juicio de Goodpaster, surgió la idea de iniciar negociaciones a fondo para revisar el estado de las relaciones.

Los medios informantes dijeron que las negociaciones abarcarán todo el espectro de las relaciones entre los dos países, incluso las comerciales.

Uno de los campos de mayor incomprensión entre Estados Unidos y la Argentina es la energía nuclear y los medios señalan que el punto, casi seguramente, será estipulado en el temario.

Una vez establecida formalmente la negociación, apuntaron los medios diplomáticos, es posible que se efectúen reuniones en ambas capitales.

A un alto funcionario colombiano asesinaron

Presuntos traficantes de drogas balearon al director de Aeronáutica Civil. Repudio

MEDELLIN (Colombia), 25 (UPI) — Esta ciudad, de tres millones de habitantes, quedó hoy parcialmente militarizada por el asesinato del Director de la Aeronáutica Civil, Fernando Uribe Senior, mientras que en Bogotá el gobierno repudió el crimen calificándolo de "atroz".

Algunos medios afirman que fue asesinado por traficantes de drogas, a quienes combatió con energía reprimiendo los aeropuertos clandestinos.

A las primeras horas del día, patrullas de la policía y del ejércitos recorrían a pie y en jeep militares los más populosos sectores de esta ciudad, ubicada a 258 kilometros al nordeste de Bogotá, en un esfuerzo por localizar a los criminales.

Uribe Senior, de 40 años, fue asesinado anoche cuando abandonaba una residencia en un aristocrático barrio del norte de esta ciudad, por cuatro enmascarados que dispararon desde una motocicleta en marcha.

"Lo tomaron por sorpresa", dijo el gobernador del departamento de Antioquia, Rodrigo Uribe Echevarría, quien deploró el crimen y dijo que se "trata de una acción sin precedentes en Medellín".

El asesinato de Uribe Senior fue condenado en Bogotá por el ministro de Gobierno, Germán Zea Hernández quien dijo a los periodistas que se trataba de "un crimen atroz y censurable". Explicó que un juez especial fue designado para investigar el caso.

El crimen causó gran conmoción en todos los medios y hubo censuras generales a la vez que se exige al gobierno una "investigación rigurosa" para aclarar los hechos. "El crimen no debe ni puede quedar impune", dijo el ministro de Justicia, Hugo Escobar Sierra, quien subrayó que "todo el peso de la ley recaerá sobre los responsables".

Fuentes oficiales señalaron que la posición "insobornable" de Uribe Senior sobre su lucha contra el tráfico de marihuana y los aeropuertos clandestinos provocó la represalia de los criminales. Uribe Senior había dicho que sería implacable en su lucha contra los aeropuertos clandestinos usados por las aeronaves cargadas con marihuana.

"Su posición insobornable e inflexible trajo como consecuencia una sangrienta reacción de los mafiosos", señaló un prominente empresario.

Es el tercer alto funcionario asesinado en idéntica forma en los últimos tres años. En julio de 1977 el coronel Osiris de Jesús Maldonado fue asesinado a balazos por dos personas que viajaban en una motocicleta en una autopista de Bogotá.

En febrero de 1978, el director de la oficina regional de Aduanas en la ciudad norteña de Barraquilla, Rodrigo Rodríguez Pacheco fue ultimado a tiros por dos desconocidos que se movilizaban en una moto.

Se exibió en Moscú un gigantesco avión para 350 pasajeros

MOSCU, 25 (UPI). — La Unión Soviética presentó hoy su gigantesco avión Aerobús para 350 pasajeros, que cuenta con un compartimiento para equipajes economizador de tiempo, en el que los viajeros pueden cargas y descargas ellos mismos sus valijas.

El aparato de fuselaje ancho ha estado cumpliendo vuelos de prueba al Mar Negro y Tashkent, y se espera que iniciará un servicio regular de pasajeros al lugar popular de vacaciones de Sochi, el primero de junio.

El primer prototipo del IL-86 voló en 1976, y los trabajos de construcción en serie comenzaron en 1977, en la planta de aeronáutica Vorronezk situada en la Rusia central.

Las autoridades de aeronáutica dejaron que los periodistas inspeccionaran uno de los aviones, pero no supieron responder cuando les preguntaron sobre la cantidad que piensan construir o cuando comenzarán a cubrir las rutas internacionales.

Iván Razumovsky, viceministro de aeronáutica, dijo que el Aerobús está diseñado para absorber eventualmente una quinta parte de los vuelos de cabotaje para pasajeros, especialmente a las playas balnearias del Mar Negro.

El IL-86 —que tiene seis metros de ancho por 59 de largo— tiene un radio de acción máximo de 4.500 kilómetros y una velocidad de crucero de 950 kilómetros por hora. Puede conducir 70 pasajeros más que los aerobuses A300 franco-alemanes.

Pero la versión soviética consume una gran cantidad de combustible. Expertos occidentales en aviación dicen que sus cuatro motores son "horriblemente ineficaces en combustible", y sólo pueden generar una fuerza propulsora de 28.000 libras cada uno, en comparación con unas 45.000 libras de los aparatos occidentales de cuerpo ancho.

Peligra en el Líbano una campaña de paz

Una serie de secuestros, asesinatos y choques entre milicias, dificultan la labor de Sarkis

BEIRUT, 25 (UPI).— El gobierno del presidente Elías Sarkis se dedicó hoy a tratar de disminuir la tensión generada en el país por una serie de secuestros políticos, asesinatos y choques entre milicias.

Sarkis convocó a una reunión de sus principales asesores en el palacio presidencial del suburbio de Baabda, y autoridades del gobierno reconocieron que la violencia del fin de semana podría hacer peligrar la última campaña de paz del régimen.

Una explosión ocurrida el sábado de una bomba colocada en un auto causó la muerte de ocho personas, incluida la hija de 18 meses del comandante miliciano derechista Beshir Gemayel. La bomba de control remoto aparentemente estaba destinada a matar al mismo Gemayel, que no estaba en el automóvil en el momento del atentado.

El este cristiano de Beirut y las aldeas del norte de la capital dominadas por los derechistas, declararon hoy una huelga general de protesta por las muertes causadas por este atentado. Testigos dijeron que todos los comercios, bancos, fábricas, escuelas y restaurantes permanecieron cerrados.

Ayer una persona no identificada secuestró al editor de una importante revista libanesa cerca del aeropuerto de Beirut, y seis personas murieron en un choque entre milicianos, en un suburbio situado al sur de la Capital.

Testigos del hecho dijeron que Selim Al Lawzis, quien trasladó a Londres su revista de gran circulación Al Hawadess, después que sus oficinas de Beirut fueron destruidas durante la guerra civil de 1975-76, fue detenido en la carretera del aeropuerto, secuestrado y llevado a un lugar desconocido.

Según ciertos despachos periodísticos, entre 29 y 30 hombres estuvieron involucrados en el secuestro. Las informaciones dijeron que la esposa de Lawzis y un guardaespaldas fueron dejados en libertad luego por los secuestradores en una carretera de la montaña, cerca de la aldea suburbana de Mashref, al sudeste de Beirut.

Viajeros procedentes de la población sudoriental de Choueifat informaron hoy que la región está "tranquila pero tensa", después de los choques ocurridos ayer entre milicianos de dos organizaciones políticas izquierdistas.

Fuentes policiales expresaron que la lucha fue provocada por una disputa personal, pero que pronto derivó en un gran tiroteo entre milicianos del partido popular sirio y del partido socialista progresista.

La violencia del fin de la semana y los continuos esfuerzos para asegurar la libertad de Edmond Rizk, un prominente parlamentario del partido falangista derechista, enturbiaron la campaña oficial en busca de la reconciliación nacional, dijeron fuentes diplomáticas.

Rizk fue secuestrado el 13 de este mes y está en manos de partidarios del ex presidente Suliman Franjieh, en la ciudad norteña de Zoghorta.

España: por disturbios desalojaron una Corte

Un grupo de jóvenes agredió verbalmente a los abogados que acusan a 5 extremistas

MADRID, 25. (UPI). — Las autoridades ordenaron hoy el desalojo de la sala de audiencias de una corte de esta capital, luego de que varios jóvenes, en actitud agresiva y ataviados con el uniforme de la falange, insultaran a los abogados acusadores y alabaran como patriotas a los cinco extremistas de derecha a los que se acusa de haber dado muerte a cinco abogados comunistas.

Los jóvenes, varios de los cuales tenían puestos gruesos guantes de cuero, se pusieron de pie de un salto y extendieron su brazo derecho en un saludo franquista mientras la abogado Cristina Almeida expresaba sus temores de que se fuera a repetir el baño de sangre que se produjo en enero de 1977 en una oficina del partido comunista en la calle Atocha de Madrid donde fueron ultimados a balazos cinco abogados y otras cuatro personas resultaron heridas de gravedad.

"Siento una enorme pena por el odio y los insultos que han caido sobre mí en los últimos días", dijo Almeida, amiga personal de las víctimas de Atocha.

"Si lo que estamos juzgando es el patriotismo de la gente, el 99 por ciento de los españoles no tendría que estar en España", aseguró la abogada.

Los abogados que representan a las familias de las víctimas de Atocha han pedido un total de 918 años de carcel para los cinco falangistas — entre los que figura una mujer— acusados de haber participado en el ataque y luego ocultar el crimen múltiple.

A iniciar hoy el resumen de los argumentos de la fiscalía, el abogado conservador Jaime Miralles mencionó la "agresión" llevada a cabo por los cinco atacantes y la actitud en alguna medida favorable a los acusados adoptada por una parte de la audiencia.

"Ante el odio que quiere convertir a estos delincuentes en algo parecido a un líder político —dijo— vengo a buscar justicia, de acuerdo con la ley. Nada más me importa".

Mercado cambiario

BUENOS AIRES, 25. (NA). — Estas son las cotizaciones de las principales divisas que se registraron hoy en las casas de cambio:

Divisas	compra	Venta
DOLAR	$ 1.698.00	$ 1.703.00
URUGUAYO	„ 198.00	„ 199.50
CRUZEIRO	„ 37.40	„ 38.00
PESETAS (100)	„ 2.455.00	„ 2.475.00
GUARANIES (100)	„ 1.255.00	„ 1.265.00
SOLES	„ 6.90	„ 7.05
LIRAS (100)	„ 203.20	„ 204.80
BOLIVIANOS	„ 69.30	„ 70.00
MARCOS	„ 964.00	„ 971.00
LIBRA INGLESA	„ 3.860.00	„ 3.890.00
CHILENO	„ 43.60	„ 44.20
FRANCO FRANCES	„ 411.00	„ 415.00
FRANCO SUIZO	„ 1.023.00	„ 1.030.00
FRANCO BELGA	„ 57.50	„ 58.20
BOLIVARES	„ 380.00	„ 388.00
CORONAS SUECAS	„ 401.00	„ 405.00
DOLAR BANCO NACION BILL.	„ 1.692.00	„ 1.702.00
DOLAR BCO. NACION TRANS.	„ 1.695.00	„ 1.702.00

Quiniela de Mendoza

El Banco de Previsión Social informó sobre el resultado de la quiniela sorteada anoche por la Lotería de Mendoza.

1º	Premio	479
2º	„	730
3º	„	072
4º	„	234
5º	„	046
6º	„	932
7º	„	063
8º	„	560
9º	„	277
10º	„	632
11º	„	216
12º	„	034
13º	„	556
14º	„	131
15º	„	889
16º	„	385
17º	„	414
18º	„	623
19º	„	401
20º	„	686

Tucumán

TUCUMAN, 25 (NA). — Primeros premios de la lotería sorteada esta noche:

33065	..	$ 200.000.000
11802	..	„ 18.000.000
4111	..	„ 6.000.000
14096	..	„ 1.800.000
1988	..	„ 1.200.000
2430	..	„ 180.000
5248	..	„ 180.000
20788	..	„ 180.000
24519	..	„ 180.000
36343	..	„ 180.000

MANTECA tonadita DE PURA NATA CORDOBESA PASTEURIZADA
PRECIO INDICATIVO $ 400 EL KG.
UNICO DISTRIBUIDOR: "GUIDAN"
PEDIDOS AL TEL. 250504
PARAGUAY 2433 MENDOZA

NUEVO DOMICILIO
SAN MARTIN Y CATAMARCA
NUEVOS TELEFONOS
251575-253405
COTIZACIONES
Comp. Venta
Dólar ... 1.692,00 1.702,00
Chilenos 43,49 44,70
CASA DE CAMBIOS
maguitur S.A.
26 2 F 26 2

Efectivamente!
su préstamo personal en efectivo, está en Occidente
Acordados en el día
Cuota Fija Sin gastos, ni anticipo
La primera cuota la paga en el mes de abril.
Informes: 230176
OCCIDENTE
COMPAÑIA FINANCIERA S.A.
Lavalle 143 - Mendoza

CONSEJO PROFESIONAL DE CIENCIAS ECONOMICAS DE MENDOZA
A LAS ENTIDADES FINANCIERAS
Se comunica a las entidades financieras que con motivo de la nueva reglamentación dispuesta por Resolución R. F. 1001 del Banco Central de la República Argentina, este Consejo Profesional de Ciencias Económicas ha organizado, en forma conjunta con la Federación Argentina de Consejos Profesionales de Ciencias Económicas, las JORNADAS SOBRE "CORRECCION DEL EFECTO INFLACIONARIO EN LOS ESTADOS CONTABLES DE LAS ENTIDADES FINANCIERAS", a realizarse el 7 DE MARZO DE 1980, en instalaciones del Centro de Prensa.
Están destinadas exclusivamente para profesionales en Ciencias Económicas y contarán con la presencia de un funcionario del Banco Central.
INSCRIPCION: AVDA. ESPAÑA 560 - MZA.
De 8.30 a 19.30 hs.
25 2 F 77417 28 2

L.I.M.C.E.C.
LIGA MENDOCINA DE LUCHA CONTRA EL CANCER
El cáncer es curable, consulte a tiempo
INSTITUTO DE ONCOLOGIA
MONTECASEROS 1020
TEL. 244591 - CIUDAD

V CEMCO
MUESTRA ARGENTINA DE LAS MANUFACTURAS DEL CUERO
EXCLUSIVO PARA COMERCIANTES, MAYORISTAS E IMPORTADORES
BUENOS AIRES SHERATON HOTEL 7 - 8 - 9 Marzo '80
Horario 13 a 22 hs.
ORGANIZA:
CAMARA INDUSTRIAL MARROQUINERA ARGENTINA
Matheu 976 - (1219) Bs. Aires - Tel. 941-2990/5106

Habilitarán hoy la tercera turbina de Salto Grande

Martínez de Hoz y el ministro de Economía del Uruguay, Arizmendi, la pondrán en marcha. El acto

BUENOS AIRES, 25. (NA). — Mañana entrará en funcionamiento oficialmente la tercera de las 14 turbinas con que será equipado el complejo ferrovial e hidroeléctrico de Salto Grande, que la Argentina y Uruguay construyen en sociedad a 460 kilómetros al nordeste de esta capital.

Los ministros de Economía de la Argentina, José Martínez de Hoz y del Uruguay, Valentín Arizmendi, serán los encargados de accionar desde la sala de mandos de la central eléctrica, el dispositivo que pondrá en marcha el tercer turbogenerador tipo "Kaplan" de fabricación soviética.

El acto se iniciará a las 19 de la Argentina sobre territorio uruguayo con la asistencia, además, del presidente y secretario de la comisión técnica mixta de Salto Grande, general (RE) Miguel Viviani Rossi, y Jorge Echeverría Leunda, respectivamente, y de otras autoridades.

Tras la ceremonia, las autoridades recorrerán todo el complejo y luego serán agasajadas con un vino de honor en el hotel "El Ayui", sobre territorio uruguayo, donde previamente los ministros Martínez de Hoz y Arizmendi conferenciarán a solas para tratar asuntos de interés bilateral.

La primera turbina del complejo fue puesta en marcha el 21 de junio del año pasado por los presidentes de la Argentina, Jorge Videla, y del Uruguay, Aparicio Méndez, y la segunda fue puesta en funcionamiento por los cancilleres de ambas naciones, Carlos Pastor y Adolfo Folle Martínez.

Este nuevo turbogenerador de 135 mil kilovatios de potencia será bautizado con el nombre de "Flora" (los dos anteriores se denominan "María Victoria" y "Casilda"), en homenaje a la bisnieta de Gregorio Soler, quien en la segunda década del siglo previó el aprovechamiento de los rápidos del Río Uruguay.

La represa de Salto Grande está ubicada sobre el Río Uruguay —frontera natural entre ambas naciones— a 18 kilómetros al norte de la ciudad entrerriana de Concordia y a 16 kilómetros en igual dirección de la ciudad uruguaya de Salto y su construcción se inició el 21 de abril de 1973.

En 1946, la Argentina y Uruguay firmaron el convenio para construir la represa de Salto Grande, la que en 1981, con sus 14 turbinas instaladas, generará 1.890 megavatios, ubicándose —para esa fecha— como el complejo hidroeléctrico más grande de latinoamérica y quinto a nivel mundial.

Las dos turbinas actualmente en funcionamiento aportan 250 megavatios al sistema eléctrico interconectado de la Argentina mediante una línea de alta tensión de 500 kilovatios que conduce la energía en esta capital. Ese aporte llegará a los 800 megavatios a fines de 1980 y a los 1.300 en 1981.

Salto Grande, además de producir energía, posibilitará el riego de zonas aledañas, tanto en la Argentina como en el Uruguay, hasta una extensión de 230 mil hectáreas, facilitará la navegación por el Río Uruguay y agilitará las comunicaciones ferroviarias entre ambos países.

Una exposición sobre la vida de San Martín se inauguró en Wáshington

WASHINGTON, 25 (UPI). — La Universidad George Mason de la vecina Virginia, inauguró hoy en su biblioteca una exposición sobre la vida y obra del libertador José de San Martín.

Más de 150 piezas forman la exposición, expresadas por medallas, panfletos y libros, entre ellos, la muy conocida Historia de San Martín y la Emancipación Americana, de Bartolomé Mitre.

Por la noche, el presidente de la Sociedad Sanmartiniana de esta capital, Christian García Godoy, disertará sobre la vida del procer argentino con ilustraciones fotográficas y vistas fijas sobre lo que eran Buenos Aires y Mendoza, a finales de siglo, y la juventud y muerte de San Martín.

La disertación de García Godoy es dedicada, fundamentalmente, a que los estudiantes de la Universidad de George Mason se identifiquen con la vida de San Martín, su hazaña épica del paso de la cordillera de Los Andes y su desprendimiento personal al ser lograda la independencia.

Capturan en Chile a cinco falsificadores

SANTIAGO (Chile), 25 (U. P.I.) — La policía capturó hoy a cinco individuos acusados de falsificar billetes de mil pesos (25 dólares).

El principal detenido es Andrés Camperein Pusic, quien era el distribuidor de los billetes falsos, con los cuales sus complices adquirían artículos de poco valor en establecimientos metropolitanos.

Según fuentes policiales hasta ahora se han incautado cerca de 300 billetes pero se supone que los delincuentes falsificaron 2.000.

Justificaron en la Unión la lucha antisubversiva librada en nuestro país

BUENOS AIRES, 25 (NA). — El representante argentino ante la Junta Interamericana de Defensa, general Santiago Omar Riveros, sostuvo hoy, a su regreso a la Argentina, que las fuerzas armadas norteamericanas "justifican plenamente" la lucha librada aquí contra la subversión.

El jefe militar arribó hoy a mediodía al aeropuerto nacional de Ezeiza procedente de Wáshington, sede de la Junta Interamericana de Defensa, y fue recibido por el jefe de la estación aérea, comodoro Hugo Feddersen, y por oficiales del Estado Mayor Conjunto de las Fuerzas Armadas.

Consultado sobre cómo las fuerzas militares norteamericanas ven la situación argentina, el general Riveros dijo que "existe un espíritu fraterno hacia nuestras Fuerzas Armadas, pues pienso que ahora se comprende con mayor claridad todo lo que ha sucedido en la Argentina".

"He tenido contacto con jefes (militares) norteamericanos y ellos comprenden perfectamente bien las alternativas y las posiciones asumidas por las Fuerzas Armadas argentinas en la guerra librada contra la subversión terrorista, y además la justifican plenamente", dijo.

Descartó finalmente que exista "algún tipo de animosidad" de las fuerzas armadas norteamericanas hacia la Argentina explicando que "la realidad de nuestro país se está comprendiendo mucho mejor a medida que nosotros divulgamos nuestra verdad".

Provocaron cuatro muertos y 104 heridos 2 atentados con granadas en Filipinas

DAVAO (Filipinas), 25 (UPI) — Ataques separados con granadas a un mercado y a una sede provincial de gobierno, mataron a cuatro personas y dejaron heridas a otras 104, incluyendo a la esposa del gobernador, informaron hoy las autoridades.

Un supervisor escolar retirado y una mujer empleada gubernamental murieron en la primera explosión de granada el sábado en el mercado de Davao, 980 kilómetros al sur de Manila.

Otras 50 personas, la mayoría vendedores y compradores, resultaron heridas y recibieron tratamiento en un hospital.

Tres horas más tarde, una segunda granada estalló en la plaza frente al edificio provincial en Mati, 72 kilómetros al este de Davao, donde el gobernador ofrecía una recepción en honor de atletas provinciales.

Sobreseyeron en una causa a Isabel Perón

Desestimó un juez federal una acusación por haber recibido obsequios. Los cuatro procesos pendientes

BUENOS AIRES, 25 (NA). — El juez Federal Pedro C. Narvaiz sobreseyó definitivamente a la ex presidente María Estela Martínez de Perón en un proceso que se le siguió por "recibir dadivas", y declaró que "la formación de la causa no afecta su buen nombre y honor", lo mismo que el de diez ex directores del Banco Ciudad de Buenos Aires, acusados activamente del mismo delito.

La información fue proporcionada hoy oficialmente en el Palacio de Justicia con la aclaración de que el fallo está firme y la causa se cerró conforme lo dictaminado por el fiscal Federal Julio C. Strassera quien, en disidencia con lo denunciado por la Fiscalía Nacional de Investigaciones Administrativas, se pronunció por la inexistencia de delito.

De esta forma se reducen a cuatro los procesos aún pendientes de sentencia que se siguen a la ex presidente, uno por irregular manejo de fondos reservados de la presidencia de la Nación, otro por la transferencia de un inmueble de propiedad del Estado al Partido Justicialista, y dos más por supuestas irregularidades en la Cruzada de Solidaridad, antes y después de su constitución.

El proceso instruído, a la ex presidente por la emisión de un cheque por más de tres mil millones de pesos con fondos de la cruzada para pagar a los herederos de Eva Perón, en el juicio sucesorio de Perón, conformaba un quinto proceso que posteriormente fue asimilado por una de las causas aún en trámite.

El sobreseimiento en el proceso por recibir dádivas alcanzó también a los ex directores del Banco Municipal, Dámaso Sierra, Roberto José Kein, Demetrio Aranceta, Américo José Cambón, Eduardo Luis Mangiante, Julio Quinteiro, Alejandro Carlos Gorostiaga y otros tres más ya fallecidos.

Los obsequios que determinaron la instrucción del proceso fueron dos piezas de piedra dura y un collar de oro con ojo de tigre que los funcionarios del banco hicieron llegar a la ex presidente en febrero de 1975 y 1976, en ocasión de celebrarse sus cumpleaños.

También los miembros del directorio estaban acusados de distraer fondos bancarios para regalar dos cuadros al óleo, sobre tela, de un conocido pintor argentino, al ex titular de la Cámara de Diputados, Raúl Lastiri por las gestiones que realizó en el Congreso para que no se modificara el régimen de los depósitos judiciales.

La ex presidente, dijo, que por la investidura que tenía no podía rechazar los obsequios que le hacían llegar y menos investigar su origen lícito, si se consideraba, además sus altas funciones de gobierno.

El juez Narvaiz consideró satisfactorias las explicaciones de la ex presidente y expresó que "dos piedras duras y un collar de oro otorgados en dos cumpleaños a la presidente no constituyen presentes de una envergadura que permitan decir que se ha visto afectado el bien jurídicamente protegido".

En cuanto a los cuadros regalados a Lastiri, el magistrado no encontró delito alguno, porque la compra se realizó dentro de las normas de la entidad, y con fondos asignados en un rubro denominado "presentes institucionales".

Uno de los directores del banco dijo que los cuadros fueron elegidos personalmente por Lastiri, cuyo gusto pictórico no compartía porque "de haberlos visto jamás los hubiera comprado".

Con respecto al costo de los cuadros el directorio del Banco dijo que se abonó 50.000 pesos por ser el tope máximo para regalos, a pesar de que la tasación del perito correspondía a 100.000 pesos y los precios del pintor ascendían a 200.000 pesos.

El juez Navaiz en su fallo dictado por la secretaría del doctor Ricardo A. Saint Jean, expresó que "es costumbre en prácticamente todos los países del orbe, que cada vez que un presidente, ministro o funcionario de jerarquía, visita un pueblo del interior se le obsequien presentes adquiridos o no con fondos públicos, muchas veces de artesanías, realizadas con metales valiosos, como recuerdo de su estadía".

"Resulta claro —agregó— que tales presentes le son dados en razón de su cargo y no por el especial afecto que pueda inspirar su persona, ya que si ese mismo funcionario, una vez alejado del cargo, regresara luego al poblado de vacaciones, posiblemente recibiría un recordatorio y quizás afectuoso apretón de manos".

También sostuvo que "no se le puede pedir al presidente de la Nación que indague acerca de la procedencia y móviles que recibe en ocasión de su cumpleaños, siempre y cuando fuesen comunes de acuerdo a su jerarquía y que no se viesen vinculados a ningún acto presente o futuro relacionado con su cargo (cohecho)".

Con respecto a la conducta de los miembros del directorio del banco, el juez recordó que actuaron "como funcionarios y como empresarios" dentro de las facultades que la daba el artículo 21, inciso 1) de la Carta Orgánica, donde se establecen que los excedentes de gastos benéficos podrían tener "otros empleados cautos y fructíferos".

Por último el magistrado realizo en el fallo una disquisición sobre lo que es un obsequio, un regalo, un presente y una dádiva según el espíritu del código par concluir que el delito incriminado por la Fiscalía Nacional de Investigaciones Administrativas, no se consumó.

Piden la libertad de Isabel Perón

CORDOBA, 25 (NA). — El Partido Justicialista de Córdoba reclamó hoy, en una declaración, la libertad irrestricta de la ex presidente de la Nación, María Martínez de Perón, como "único procedimiento válido" para que esa agrupación política participe en el diálogo convocado por el gobierno militar.

El documento, difundido esta mañana al periodismo, fue redactado ayer al término de un acto celebratorio del 34 aniversario de los comicios presidenciales que llevaron, en 1946, al general Juan Perón por primera vez al poder.

En esa reunión participaron más de 250 dirigentes y simpatizantes del peronismo, entre los que se encontraban el ex diputado nacional José Flores, el ex presidente de la Cámara de Diputados de Córdoba, Oscar Valdez, y el ex diputado provincial Alfredo Alonso.

Señala el documento que a cuatro años del cambio de gobierno "es notorio que se está alcanzando la cuspide de un proceso que exige definiciones impostergables" y en el cual "no tendrán cabida ni las conducciones pendulares ni las respuestas ambiguas".

"Cualesquiera sean las reglas de juego que se utilicen en la emergencia —añade— se puede afirmar sin temor a equivocarse que la Argentina no resolverá su destino en paz y justicia sin la participación activa de todos los sectores representativos de la comunidad, entre los que el peronismo ocupa un lugar de relevancia, en cuanto significa una ponderable expresión de pueblo y nacionalidad".

Por lo tanto "debe prepararse para esa eventualidad", puntualiza.

Señala la declaración que "la convocatoria que se formula por el partido es "desde luego de unidad, pero no una unidad complaciente y resignada, proclive a soluciones híbridas o concesiones pusilánimes que invocando respetables principios de convivencia deje como saldo una lamentable pobreza de dignidad y altivez".

"Esa unidad —acota— supone el cumplimiento de compromisos inalterables".

Menciona después que "debe reconocerse la existencia de una jefatura del Movimiento Justicialista, la de la señora Isabel Perón, cuya libertad irrestricta se reclama como único procedimiento válido para que el peronismo participe con autoridad en las distintas etapas del diálogo que se ofrece, y haga su gran aporte en el logro del entendimiento de los argentinos y de la paz de la Nación".

Los cancilleres Pastor y Nogués se reunirán el 20

ASUNCION, 25 (UPI). — Los cancilleres de Argentina, Carlos Washington Pastor, y de Paraguay, Alberto Nogués, se reunirán en la zona de las obras de la represa hidroeléctrica de Yaciretá el veinte de marzo próximo, según fuentes extraoficiales.

Las fuentes señalaron que los cancilleres de ambos países se reunirán para realizar una visita informativa, accediendo de ese modo a una invitación de los directores del ente binacional encargado de la ejecución del proyecto energético.

Por otra parte, el canciller Nogués estuvo ayer, precisamente, en la zona de Yaciretá, distante unos 400 kilómetros de Asunción, donde se interiorizó del estado actual de las obras.

Reclamaron la libertad de todos los detenidos políticos y gremiales

BUENOS AIRES, 25 (NA). — El apoderado nacional del Partido Justicialista, Torcuato Fino, reclamó hoy, en una declaración, la libertad de "todos los detenidos políticos y gremiales, medidas esclarecedoras sobre los desaparecidos y la derogación de la ley gremial" como "presupuestos básicos" para el diálogo convocado por el gobierno militar".

El documento, difundido hoy y dirigido "a la opinión pública y al peronismo", sale al cruce de un comentario insertado el domingo último en una columna sobre política nacional de un matutino metropolitano, donde se señala al doctor Fino como liderando una corriente justicialista propensa al diálogo con el gobierno.

La declaración de Fino, redactada en papel, que lleva membrete del Consejo Nacional del Partido Justicialista, precisa que es "totalmente inexacto" ese trascendido periodístico y reitera que el peronismo es "el vallado más poderoso para los extremismos de izquierda o de derecha y que como tal no puede ser encasillado como un populismo demagógico o anárquico".

Fino señala, además, que el diálogo político propiciado por el gobierno "mediante la elección de personas previamente elegidas con un temario preparado de antemano, no constituye en modo alguno un diálogo, sino que se convierte en un interrogatorio", tras lo cual reclama el levantamiento de la veda política y la "pacificación de los espíritus".

Pide, también, como "presupuestos básicos" para el diálogo la libertad de "todos los detenidos políticos y gremiales, comenzando por la ex presidente de la Nación y Lorenzo Miguel, medidas esclarecedoras sobre los desaparecidos, la derogación de la ley sindical y el respeto por la dirigencia sindical".

Junta

(Viene de la 1ra. Pág.)

los pasos que se están dando para la fluidificación de las relaciones con el gobierno de los Estados Unidos.

Como derivación de la misión estadounidense que encabezó el general (retirado) Andrew Jackson Goodpaster, en marzo próximo vendrá a Buenos Aires otra delegación, en este caso, según las versiones que circulan, presidida por Gerard Smith, un diplomático de primera línea del Departamento de Estado estadounidense.

De acuerdo con fuentes bien informadas, las gestiones que habrán de derivar en la venida a esta capital de la segunda misión oficial norteamericana tuvieron como a uno de sus principales protagonistas al jefe del gabinete de asesores del canciller Carlos Pastor, comodoro Bloomer Reeves.

"ATENCION"
DIRECCION HIDRAULICA
PARA SU DODGE D.P. 800
Y MERCEDES BENZ 1114
Infórmese en su Concesionario DODGE
26|2|C|31|8|25|2

ESTUDIE COMPUTACION
PROGRAMACION DE COMPUTADORAS
Curso Teórico Práctico para toda máquina (Bull - IBM - Etc.)
OPERADOR DE PERFOVERIFICACION
Disponemos de máquinas y una exclusivamente reservada para usted
INFORMES E INSCRIPCION: (Diariamente 17 a 22 Hs.)
CESC CENTRO DE ESTUDIOS SOBRE COMPUTACION
MITRE 1358 - 1er. PISO
TELEF. 258133 - MZA.
(Inscripto en el Ministerio de Cultura y Educación Ley 13047)
25|2|F|28|2|A

Wait for us!
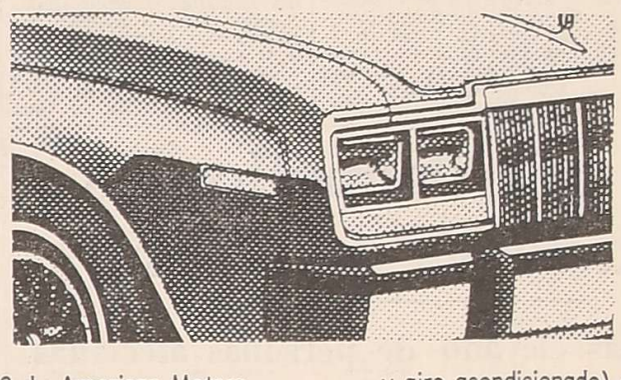
Somos los automóviles 80 de American Motors
5 modelos Líneas Spirit y AMC 2500 cc de cilindrada. Precio estimado al público totalmente equipado (inclusive caja automática y aire acondicionado) equivalente a US$ 35000.
Exclusivamente en West Argentina S.A.
Concesionario oficial en Mendoza.
San Martín 262 Ciudad.
LUTTERAL AMC West Argentina
¡Espérenos!

en esta
VENDIMIA'80
como en años anteriores
PRESTAMOS
PARA COSECHA Y ACARREO
Cuando, como y cuanto usted necesite
•Interés vencido
•Tasas preferenciales
•Plazos especiales
en todas las sucursales de
BUCI SU BANCO
BANCO UNION
Comercial e Industrial Cooperativa Limitada
Tramitación acelerada

Industrias Mecánicas del Estado cerrará su planta

La mayoría de los obreros será absorbida por la Fábrica Militar de Aviones y por Volkwagen

BUENOS AIRES, 25 (NA).— En las próximas semanas cesará sus operaciones la empresa Industrias Mecánicas del Estado (IME) cuya planta funciona en la ciudad de Córdoba y la mayoría de sus obreros serán absorbidos por la Fábrica Militar de Aviones y por la empresa automotriz Volkswagen que se instalará en la provincia mediterranea, según lo aseguró esta noche una calificada fuente oficial.

La fuente dijo que mil trabajadores de IME serán transferidos al producirse el cierre a la Fábrica Militar de Aviones, actualmente denominada Area Material Córdoba, en tanto que otros 400 serán separados de acuerdo al siguiente esquema: Los que estén en condiciones de jubilarse, lo serán de oficio. El resto, será declarado prescindible.

Otros 1.200 operarios, agregó la fuente continuarán trabajando hasta principios de junio para cumplir compromisos de producción contraídos por la empresa. Satisfechos esos compromisos, ese personal calificado, será absorbido por Volkswagen, de acuerdo a un programa de integración entre ambas empresas cuyos últimos detalles se están ajustando.

La fuente dijo que Volkswagen está haciendo los últimos arreglos para instalarse en Córdoba y presentó ya sus necesidades de mano de obra calificada, la que IME está en condiciones de suministrarle.

La fuente dijo que el cierre de IME forma parte del programa gubernamental destinado a asignar a la actividad privada el manejo de las empresas estatales, eliminando el principio de subsidiariedad que las rige en la actualidad.

"Es una medida —se indicó— adoptada en cumplimiento de las actuales pautas encaradas por el gobierno, cuyo fin es desestatizar gradualmente el control de determinadas empresas ofreciéndolas al manejo privado para readecuar sus esquemas productivos".

Osella Muñoz: la actitud de convocar al diálogo puede resultar promisoria

BUENOS AIRES, 25. (NA). — El ex diputado nacional peronista Enrique Osella Muñoz, considera que la actitud de las Fuerzas Armadas al convocar al diálogo puede resultar "promisoria", de cumplirse determinadas circunstancias.

El ex legislador peronista anticipó su opinión al responder la encuesta de Noticias Argentinas sobre las expectantes originadas en el medio político por el próximo mensaje presidencial, indicando a la vez que está examinando la cuestión referida al diálogo y la propuesta política el núcleo interno peronista denominado movimiento de reafirmación doctrinaria justicialista que, junto con Osella Muñoz, conducen Raúl Matera, Alberto Iturbe, Rodolfo Tecera del Franco, Oscar Albrieu, Rafael Jornet y Delia Parodi.

"Entendemos —dijo— que si el diálogo previsto por las Fuerzas Armadas señala el comienzo de una sostenida acción destinada a superar el período de excepcionalidad que vivimos y proyectarnos firmemente hacia la definitiva institucionalización del país, la actitud del gobierno puede ser juzgada promisoria".

Indicó que, en ese caso, podría "merecer el auspicio de la civilidad a fin de emprender una tarea común en la que las discrepancias expresadas en críticas constructivas promuevan la rectificación de errores, el respeto por todos los intereses nacionales y la consolidación de la paz social". Advirtió finalmente que "lo lamentable sería que el diálogo se agotara en el diálogo mismo y resulte un episodio carente de toda trascendencia".

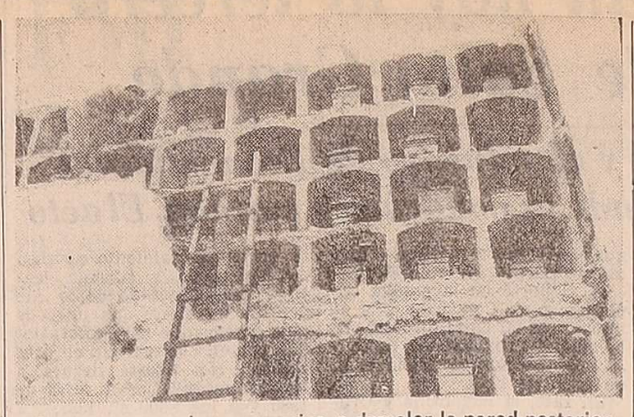

Un obrero procede, con un pico, a demoler la pared posterior de una sección de nichos.

Demolición de una pared en el cementerio de la Capital

Como consecuencia del movimiento sísmico del 23 de noviembre de 1977, en el cementerio de la Capital se produjeron rajaduras en varias paredes de sectores de nichos, que venían siendo objeto de atención por parte de las autoridades. Desafortunadamente, hace un mes, aproximadamente, una pared del sector oeste, que da a la calle que bordea el ala sur de los nichos más antiguos, se desplomó. De inmediato se procedió a levantar una nueva pared y los trabajos ya están finalizados.

Ante ese antecedente y al comprobarse que la pared exterior de otro sector de nichos, ubicado al oeste y lindando con la calle Mitre, se había desplazado diez centímetros, se dispuso su demolición, trabajos que realiza una empresa privada desde hace una semana. Ya ha sido realizado en un 40 por ciento y el obrero que se encontraba trabajando en el momento de nuestra visita, demostró que la gran pared se movía peligrosamente, haciendo palanca con un palo desde el techo.

Los féretros ubicados en los nichos se pueden apreciar claramente. "De noche, cuando se retiran los obreros, se procede a cubrirlos con un lienzo de polietileno negro", nos informó un trabajador. Se estima que al ritmo impreso las tareas se prolongarán por dos semanas más.

Funcionará nueva escuela técnica en Tunuyán

Con la iniciación del ciclo lectivo 1980, comenzará a funcionar en el departamento de Tunuyán la ENET Nº 1, que dependerá del Consejo Nacional de Educación Técnica. Así lo anunció el inspector jefe regional Cuyo de ese organismo, señor Juan Segundo Poretti.

El funcionario señaló que se iniciará como ciclo básico, con tres divisiones de primer año. Dentro de tres años se incorporará el ciclo superior con una nueva especialidad referida a industria de la alimentación y frigorífica.

La ENET Nº 1, de Tunuyán, funcionará provisoriamente en un local alquilado por la comunidad departamental y posteriormente es posible que se traslade a un local del gobierno de la Provincia, ante el cual se realizan las correspondientes gestiones.

Cooperativa del CONET

También el inspector Poretti anunció que este año se pondrá en marcha, efectivamente, la cooperativa del CONET, destinada al personal del organismo y sus alumnos. De esta forma se ayudará económicamente, especialmente a los alumnos, los que podrán adquirir sus libros, útiles y otros elementos a precios más bajos que en los comercios donde habitualmente realizan las compras.

Aclaró que para hacer efectiva la medida, las cooperadoras de los distintos establecimientos dependientes del CONET, deberán firmar los respectivos convenios con la cooperativa.

Por último dijo que también en 1980 se implementará un seguro de vida para los educandos.

Continúa sin variantes la salud de Broz Tito

Llegan a Yugoslavia periodistas extranjeros para cubrir el histórico hecho de su lenta transición

BELGRADO, 25. (UPI). — Yugoslavia ha convertido el trauma de la agonía, y probablemente enfermedad mortal del presidente Josip Broz Tito, como motivo para cerrar filas en torno a la unidad nacional y al prestigio del país.

El líder de 87 años se debate contra la neumonía y el mal funcionamiento de los riñones, severas complicaciones que siguieron a la amputación de la pierna izquierda que se le hiciera hace cinco semanas. Su estado "grave", según se informó hoy oficialmente no ha variado.

Son pocos los que esperan que Tito sobreviva. Por otra parte, aunque no en el sentido formal, la dirección colectiva de gobierno y del partido, que Tito designara personalmente como su sucesión, han asumido de hecho.

Gran cantidad de corresponsales extranjeros confluyeron en Yugoslavia para cubrir el histórico hecho de la lenta transición.

La mayor parte de los periodistas han quedado impresionados por la atmósfera de normalidad que reina en el país, en tanto que los yugoslavos se enfrentan a la pérdida del único gobernante que han conocido por más de 35 años.

Por su parte, la prensa nacional ha publicado en los últimos días resúmenes de las informaciones extranjeras sobre el estado de Tito y sobre el país.

La mayoría de esos resúmenes reproduce artículos halagadores sobre el sistema yugoslavo para enfrentar la presente situación de crisis, una situación tan normal en la superficie que, pese al obvio proceso de transición, un funcionario de gobierno lo describió como si nada pasara.

Estos resúmenes tienen la evidente intención de levantar la moral colectiva.

Pero la prensa yugoslava ha demostrado que también puede atacar cuando considera que alguna información no coincide con su imagen de normalidad, como ocurre con su severo comentario que hizo el semanario Nin del periodista germano-occidental Der Spiegel.

El comentario señala que Der Spiegel sólo ve en Yugoslavia el funcionamiento del "ejército, la milicia y los médicos" y acusa a la publicación de crear en el ánimo de los lectores un cuadro de "caos completo en el país, la introducción de una mano firme y prácticamente un estado de guerra".

"Esto se hace al mismo tiempo en que casi toda la prensa mundial declara que los yugoslavos viven en absoluta normalidad, que el gobierno colectivo ha dado muy buen resultado a todos los niveles y que sólo existe la comprensible preocupación por la enfermedad de Tito", señala Nin.

Disminuyeron las reservas de oro

BUENOS AIRES, 25 (NA). — Durante la tercera semana de febrero los adelantos transitorios al tesoro nacional se redujeron en más de un 20 por ciento, mientras que el circulante disminuyó en casi 600.000 millones de pesos y las reservas internacionales verificaron una leve declinación, según consigna el balance del Banco Central para el período del 16 al 23 del corriente mes.

El informe señala que durante el período las reservas de oro y divisas disminuyeron en 19.872 millones de pesos, para totalizar 10 billones 805.560 millones de pesos.

Paralelamente los adelantos transitorios a la Tesorería General de la Nación mostraron una reducción de 183.118 millones —es decir un 22,7 por ciento— llegando a 621.877 millones de pesos en tanto que la "cuenta de regulación monetaria" hizo lo propio en 181.323 millones de pesos.

Afganistán

(Viene de la 1ra. Pág.)

ca aceptarán a los rusos "porque son extranjeros".

Sarwarr fue agregado militar en Nueva Delhi cuando decidió desertar en agosto de 1978.

"Dije a los paquistaníes que quería venir a su país para poder combatir a los rusos. Tuve que esperar 10 meses antes de que me dieran la visa de tránsito para venir acá".

El gobierno de Paquistán se ha cuidado mucho de no ofender a la Unión Soviética desde la invasión de Afganistán de diciembre, en la que fue depuesto el presidente Hafizullah Amin, quien fue remplazado por Karmal.

Sarwarr dice que el gobierno paquistaní le ha sugerido que éste no es el momento de regresar a Afganistán.

Por el momento Sarwarr no tiene problemas financieros de qué preocuparse. "Cuando yo fui a la India llevé alrededor de 100.000 dólares", dijo.

Sarwarr habla con tristeza del fracaso de occidente y del mundo musulmán en salir en ayuda de Afganistán.

"Todos estos países están hablando de ayudar, pero no han hecho nada. Especialmente en este momento, necesitamos ayuda.

"Los países musulmanes no han ayudado; Estados Unidos no ha ayudado. Nadie ha ayudado".

Sarwarr afirmó que nunca retornará a vivir a Afganistán mientras los rusos estén allí.

"Los rusos son comunistas y están contra el islam. Sólo iré a mi país a unirme al mujahedeen para combatir a los rusos", dijo.

CRONICA POLICIAL

Falsificaron documentos para un vehículo robado

Dos gitanos, un gestor y un empleado del Registro del Automotor fueron detenidos y puestos a disposición de la justicia bajo los cargos de falsificación de documentos públicos, hurto calificado y asociación ilícita.

La investigación, que estuvo a cargo de la Sección Sustracción de Automotores, dependiente de la Dirección de Investigaciones, se inició cuando los efectivos policiales detectaron a dos desconocidos, aparentemente gitanos, que conducían un rodado con el cual habían ingresado en la provincia con la intención de patentarlo y, munidos de documentación apócrifa, lograr su posterior venta. Este objetivo fue realizado con éxito mediante la participación del gestor Francisco García (a) "Piturro", quien previo pago de $ 2.500.000 consiguió la documentación ilegal (tarjeta verde y título del automotor) a través de un empleado del Registro del Automotor que facilitó esos documentos en blanco, pero sellados, recibiendo en pago la suma de $ 500.000. De esa manera se fraguó la correspondiente inscripción, para facilitar la venta dolosa del vehículo en la Capital Federal.

La certeza del fraude se tuvo con la detención de uno de los gitanos, identificado como Rafael Costilch (a) "Nene" de nacionalidad brasileña, quien confesó haber ingresado en la provincia con una camioneta Ford F-100, modelo 1979, sin ninguna clase de documentación. También reveló la forma en que fue inscripto el vehículo, y posteriormente vendido en la ciudad de Buenos Aires por su compañero conocido por Raúl Demetrio (a) Canela. Los efectivos policiales lograron la detención del otro gitano, y sus declaraciones condujeron a la aprehensión del gestor García, con domicilio en doctor Moreno 1886 de Las Heras, lugar donde funciona su gestoría. García confesó haber llenado la documentación y entregado las pertinentes chapas-patentes de Mendoza. Finalmente, fue detenido el empleado del Registro del Automotor, Rubén Peñaloza, alias "Tinti", domiciliado en Albania 614 de San José, Guaymallén.

Asimismo, se determinó que el rodado al que se adaptó la chapa-patente M-203021 fue vendido dolosamente en la Capital Federal por la suma de $ 25.000.000.

Los detenidos fueron puestos a disposición de la justicia competente, en averiguación de los delitos de falsificación de documentación pública, hurto calificado y asociación ilícita.

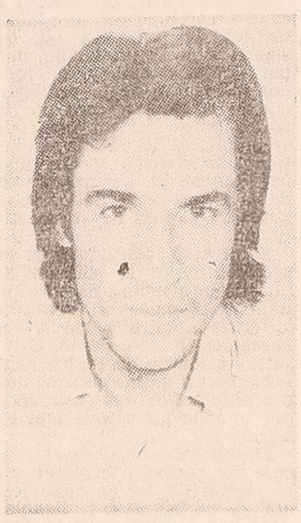

Pedro Peñaloza
(a) "Tinti"

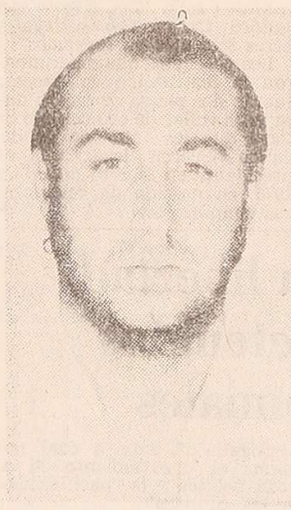

Rafael Costilch
(a) "Nene"

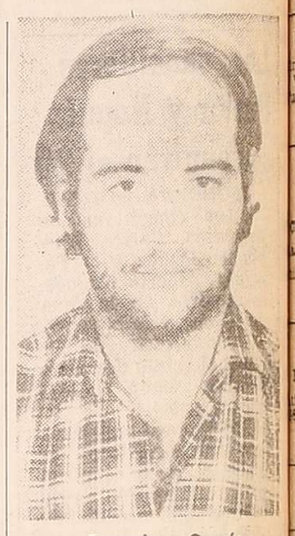

Francisco García
(a) "Piturro"

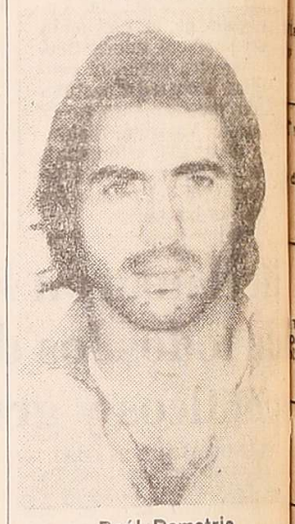

Raúl Demetrio
(a) "Canela"

Hubo 250 mil damnificados por inundaciones en Brasil

Es el número más elevado de personas afectadas por las lluvias en los últimos 30 años. Los daños

BRASILIA, 25 (UPI). — Unos 250.000 damnificados dejaron las inundaciones de los últimos días en siete estados del Brasil, siendo ellos el más alto número de personas afectadas por las lluvias en los últimos 30 años, informó la Secretaría especial de Defensa Civil.

De acuerdo con un informe especial el Estado de Goias, en el Brasil central, fue el más afectado de los siete.

Mientras el sol apareció en distintos puntos de Goias durante el domingo y la mañana del lunes, nuevas lluvias se produjeron en el noroeste del Estado, dificultando las tareas de asistencia a los desamparados.

Helicópteros son utilizados para llevar alimentos, repas y medicamentos a las iglesias, escuelas, edificios públicos y campamentos de carpas de lona.

El ministro de Interior, Mario Andreazza, sobrevoló hoy las áreas inundadas por el desborde del caudaloso río Tocantins, a lo largo del cual se concentra la mayor cantidad de damnificados.

Las autoridades del área agropecuaria sostendrán a partir de mañana y durante tres días, una reunión para evaluar los daños a las cosechas y al ganado, para presentar cifras al ejecutivo a fin de que libere fondos extraordinarios.

Varias decenas de personas murieron durante las inundaciones, pero la Secretaría declinó proporcionar un número global porque carece de informaciones completas, según sus portavoces, aunque se conoce oficialmente que en el Estado de Minas Gerais ocurrieron 28 muertes directamente atribuidas a las inundaciones.

"Las inundaciones fueron las peores de los últimos 30 años, sin dudas", comentó hoy una fuente de la secretaría de Defensa Civil.

Las aguas están bajando en la mayor parte de las áreas inundadas, aunque el peligro creció en las últimas horas en la cuenca del río Paraná, ya que la represa de Jupiá comenzó a soltar 16.900 metros cúbicos por segundo, y en la ciudad sureña de Presidente Epitacio el nivel del río Paraná subió un promedio de 64 centímetros por día.

Las autoridades de la Secretaría estiman que el número de personas que están recibiendo alimentos y medicamentos y que están alojadas provisoriamente tenderá a disminuir a partir de mañana, con el paulatino retorno a los hogares.

Las rutas que habían sido cortadas por las inundaciones fueron puestas nuevamente en funcionamiento, dijeron hoy fuentes del Departamento Nacional de Carreteras.

La recuperación de los caminos permitirá transportar las cosecha de arroz, frijoles, maíz y soja del estado de Goias, que en un total de 3.500.000 toneladas se encontraban en peligro de perderse por falta de transporte.

Asimismo, la reapertura de las carreteras permitirá el transporte de agua potable para las regiones afectadas, uno de los problemas sanitarios más serios porque durante las inundaciones desbordaron cloacas contaminando fuentes de abastecimiento de agua potable.

Tres tanques con nafta estallaron ayer en Colombia

BOGOTA, 25. (UPI).— Tres grandes tanques con gasolina estallaron hoy en la población de Barrancabermeja, causando un incendio que no causó víctimas, dicen los primeros informes.

Aparentemente el fuego fue causado por un cortocircuito y obligó a la movilización de todos los bomberos de la ciudad, sita a 300 kilómetros al nordeste de Bogotá, para controlar las llamas.

Para asegurar la unificación sindical propician medidas

Dirigentes de la ex CNT propondrán la realización de dos reuniones previas al plenario nacional anunciado

BUENOS AIRES, 25. (NA). — Un súbito vuelco sufrió hoy el pleito planteado en el seno de la Conducción Unica de los Trabajadores Argentinos (CUTA), respecto a la forma de realización del anunciado plenario nacional del sindicalismo, al revelar el sector nucleado en la ex Comisión Nacional del Trabajo (CNT) que propondrá en vez de una sola reunión, la convocatoria de dos.

Esta propuesta intentará superar el diferendo planteado entre los sectores "duro" y "moderado" de la CUTA en torno a la participación de los dirigentes del interior del país en el plenario anunciado y fue adoptada en el curso de un almuerzo realizado el domingo, cuyos pormenores recién tomaron estado público hoy, en el que habrían participado 83 representantes de organizaciones pertenecientes a la ex C.N.T.

En esa comida se resolvió difundir un comunicado, que hoy fue distribuido, en el que se deja "claramente establecido que en ningún momento se ha pretendido excluir a los compañeros que integran las delegaciones regionales de la CUTA del interior del país, sino que, por el contrario, se propició impulsar su participación en forma orgánica "en el anunciado plenario nacional del sindicalismo".

En ese sentido, los gremios nucleados en la ex C. N. T. anuncian que propondrán que "las delegaciones regionales sean convocados por la secretaría de interior de la CUTA para que en sus respectivas jurisdicciones recaben mandato y designen dos delegados cada una para participar en el plenario de delegaciones regionales".

Luego se señala que también se propiciará "un plenario nacional de secretarios generales del movimiento obrero argentino para ejecutar el "Plan de Acción" aprobado por la CUTA en noviembre de 1979 y el reclamo salarial de enero de este año".

Asimismo se indica que tras la realización de esas dos reuniones se propondrá convocar a un "plenario nacional de secretarios generales y delegaciones regionales" y se señala que "de no aprobarse esta propuesta, se solicitará que se convoque al órgano máximo de la CUTA para convocar al plenario de secretarios generales de la misma a fin de aprobar esta acción".

Esta nueva actitud asumida por los dirigentes del sector "moderado" de la CUTA provocó la suspensión de las reuniones que ese nucleamiento tenía previsto realizar hoy y mañana justamente para analizar las diferencias planteadas en torno a la forma de organización del plenario.

En el comunicado dado a conocer por los integrantes de la ex C.N.T. se señala que la actual "no es hora de bravatas, sino de ardua labor para agotar todas las instancias que, de no hallar respuestas válidas, converjan en defensa de los intereses del movimiento obrero".

Asimismo se indica que "no se trata de abdicar de nuestra ideología política, por todos conocida, y de la que surge nuestra filosofía de defensa de los trabajadores" y que "la realización de esta reunión de más de 83 gremios sin darle difusión periodística, evidencia la capacidad de convocatoria del movimiento obrero argentino cuando las circunstancias lo exigen".

Finalmente se expresa que "los dirigentes que integran la ex C.N.T. no pretenden reflotar sus siglas, sino manifestar su coherencia de pensamiento y acción. Esta identidad —agregan— ha determinado que se haya acordado otorgar mandato a sus miembros que integran la CUTA para propiciar medidas en prosecución del "plan de acción" dispuesto en noviembre de 1979, ratificado y complementado en enero de este año con el reclamo de un salario mínimo de 600.000 pesos".

Rusia comenzó a retirar tanques de Alemania

MOSCU, 25 (UPI).— La Unión Soviética comenzó hoy a retirar tanques y tropas de Alemania Oriental, en cumplimiento de la promesa del presidente soviético Leonid Brezhnev, según informó la agencia oficial de noticias Tass.

"A partir de hoy un nuevo grupo de unidades de tanques soviéticos empezó a abandonar Alemania Oriental rumbo a su país", señala el despacho.

Otro contingente fue evacuado en diciembre.

En un discurso pronunciado en Berlín Oriental el seis de octubre, Brezhnev anunció el retiro unilateral de las tropas y tanques.

La misión de la ONU confía en visitar a los rehenes

Reunión con el Presidente y con juristas del Irán

TEHERAN, 25 (UPI). — La comisión investigadora de las Naciones Unidas tuvo hoy dos reuniones con juristas iranies en medio de crecientes esperanzas de que al grupo se le permita entrevistarse con los 50 rehenes norteamericanos, contrariamente a los recientes comentarios hechos por los líderes iranies.

Pese a las declaraciones intransigentes de los últimos días, el vocero del Departamento de Estado, Hodding Carter, previno sobre la imprudencia de cifrar el optimismo sobre palabras que provengan de los líderes iranies.

El vocero no comentó directamente una declaración de líder religioso islámico y hombre fuerte del régimen, el ayatolla Ruhollah Khomeini, quien dijo que no se liberará a los rehenes, al menos hasta que se elija un parlamento iranio en abril.

"Uno de los puntos de referencia es la resolución de la crisis entre Irán y Estados Unidos. Nuestra posición es que una de las cosas centrales a la crisis involucra la liberación de los rehenes", declaró el vocero Carter.

Por su parte, el vocero del secretario general Kurt Waldheim, Rudolf Stajduhar, volvió a negar los informes de que Irán ha renegado de su convenio de permitir que la comisión de las Naciones Unidas se ponga en contacto con cada uno de los rehenes, cautivos desde hace 114 días en la embajada de Estados Unidos.

Stajduhar señaló que Irán había ratificado que permitirá que el grupo de las Naciones Unidas vea los cautivos. "Hay un claro acuerdo en la comisión de ver a los rehenes".

Stajduhar dijo que las dos reuniones que la comisión realizó ayer, con el presidente Abolhassan - Sadr y con el ministro de Relaciones Exteriores, Sadegh Ghotbzadeh, resultaron "estimulantes".

Agregó que el grupo se había reunido con miembros de la asociación de juristas iranies "para escuchar las quejas de Irán, especialmente en lo que se refiere a las violaciones de los derechos humanos".

Por su parte, el presidente Abol Hassan Bani-Sadr declaró hoy a un diario de Hong Kong que estaba "sorprendido por la ingenuidad" de los funcionarios norteamericanos y dijo que Estados Unidos no ha logrado entender la revolución que derrocó al sha.

"Ellos atribuyeron la captura de rehenes a los que definieron como iranies fanáticos. Luego interpretaron mi elección como una victoria de los moderados sobre el clero. "Estan equivocados en los dos puntos", dijo Bani-Sadr.

BANCO REGIONAL DE CUYO S. A. - EMISION DE ACCIONES - OFRECIMIENTO A LOS ACCIONISTAS DE DERECHO PREFERENCIAL

De conformidad a lo prescripto por el artículo 8º de los Estatutos Sociales y 194º de la Ley de Sociedades Comerciales, se ofrece a los señores accionistas la suscripción de 900.000.000 de acciones ordinarias, clase "B" de valor nominal de un peso cada una, con derecho a un voto por acción, por el término de treinta (30) días a partir de la última publicación edictal, término en el cual deberán manifestar también la opción al derecho de acrecer. Las acciones emitidas corresponden al aumento de capital dispuesto por la Asamblea General Ordinaria de fecha 12-2-80. Las solicitudes respectivas deberán presentarse bajo sobre cerrado en las oficinas de Gerencia de Casa Matriz, de Gerencia General, y de las distintas sucursales del Banco, antes de las catorce (14) horas del trigésimo día contado a partir del primer día siguiente a la última publicación. La suscripción se ajustará a la siguiente forma de pago: 25 % al contado y el saldo en 3 cuotas mensuales, iguales y consecutivas, sin interés. EL DIRECTORIO.

25 | F|77423|27.2

Desmienten en El Salvador la ejecución de un embajador

Terroristas izquierdistas insisten en sus reclamos de U$S 20 millones por su rescate. Toman a 20 rehenes más

SAN SALVADOR, 25. (UPI). — El mercado central de El Salvador cerró hoy sus puertas y dos grupos que exigieron reformas económicas tomaron a 20 rehenes.

Unos 30 miembros de la Asociación de Usuarios y Trabajadores de los Mercados de El Salvador, asistidos por miembros de las ligas populares del 28 de Febrero, se apoderaron de las oficinas del mercado en el sector sur de la capital.

Voceros de los grupos dijeron que tomaron como rehenes a 20 funcionarios del mercado en un esfuerzo por obtener mejores salarios, el abaratamiento del precio de los comestibles y servicio médico para la clase trabajadora del país.

Una acción similar se realizó hace dos meses, pero los voceros dijeron que el alcalde de San Salvador, Adolfo Rey, no ha cumplido las concesiones que habría hecho en esa ocasión, lo que motivó el nuevo acto.

Un diario de San Salvador publicó hoy fotos del embajador de Sudáfrica en El Salvador a fin de refutar rumores de que habría sido ejecutado por sus captores izquierdistas.

Archibald Dunn, secuestrado hace mes meses por terroristas de izquierda, aparece en la foto sosteniendo en la mano un ejemplar del diario La Prensa Gráfica.

A la foto acompaña un comunicado de sus captores, las fuerzas de liberación popular.

El comunicado reitera las demandas de un rescate por valor de 20 millones de dólares hechas por el grupo. Los izquierdistas también pidieron la publicación de dos declaraciones en diarios de El Salvador, Sudáfrica y otros 102 países.

El comunicado dijo que la foto fue entregada a la publicidad a fin de desmentir rumores de que Dunn habría sido ejecutado.

Dunn, de 61 años, fue secuestrado por jóvenes armados de ametralladoras en un osado ataque diurno frente a la embajada de Sudáfrica en San Salvador, el 28 de noviembre.

Seis heridos en accidente de tránsito

SAN RAFAEL. - El automóvil Dodge Coronado conducido por Fernando Merlo, de 47 años, domiciliado en Rivadavia 509 de Godoy Cruz, colisionó con el tractor Deutz de propiedad de la empresa "Cartoliani", conducido por Nelson Isaac Mondaca, domiciliado en calle Sarmiento 246 de Cuadro Nacional.

El accidente se produjo sobre la ruta 143 entre los kilómetros 719 y 720 de este departamento. Como consecuencia del fuerte impacto resultaron lesionados Merlo y sus acompañantes Samira Merlo, mayor de edad, Elena Garro, de 39 años, domiciliada en Barrio La Gloria de General Alvear; Felipe Porcel de 59 años, domiciliado en Rivadavia 509 y Marcela y Carlos Porcel de 11 y 12 años respectivamente de Godoy Cruz, todos los cuales fueron atendidos en el hospital Teodoro J. Schestakow donde quedaron internados con diagnóstico reservado.

En un choque hubo 10 heridos, 5 de ellos niños

Graves lesiones sufrieron varias de las víctimas de un accidente automovilístico que ocurrió en el Carril Nacional, cerca de Rodeo de la Cruz, y que puso en peligro las vidas de cinco niños que viajaban en uno de los vehículos.

La violenta colisión se produjo entre una camioneta en la que viajaban tres personas mayores, dos de ellas de nacionalidad boliviana, y cinco menores, y un automóvil Peugeot con dos pasajeros a bordo. Los diez ocupantes de los rodados sufrieron heridas y debieron ser internados para su asistencia.

El accidente aconteció cuando por Carril Nacional, al Este, circulaba una camioneta Chevrolet M155778, conducida por Isidro Martínez Gaspar, boliviano, con domicilio en Finca Gaspar, de Fray Luis Beltrán, a quien acompañaban Ignacio Lamas, de la misma nacionalidad y domicilio; otro hombre de datos personales ignorados y los siguientes menores, todos de apellido Martínez: Estela Haydée, de 8 años; Margarita de 10; Rolando, de 4; Celia, de 4 y Andrea Laura, de 12.

Al llegar a la intersección con calle Bonfanti se produjo una espectacular colisión con un automóvil Peugeot 504 guiado por Alberto Armando Rocchia, domiciliado en Juan Jufré 2869, de ciudad, a quien acompañaba Graciela Copia, con residencia en Avellaneda 925, de Villa Nueva.

A consecuencia del impacto todos los nombrados sufrieron lesiones, en algunos casos graves: Martínez Gaspar resultó con heridas cortantes en el rostro; su acompañante de apellido Lamas con politraumatismos; el hombre aún no identificado con herida cortante, traumatismo de cráneo y pérdida de conocimiento; los niños Estela Haydée con escoriaciones en el rostro, traumatismos varios y fractura de nariz; Margarita, escoriaciones en región lumbar y rostro; Rolando, traumatismo de cráneo y herida cortante en el pómulo izquierdo; Celia, traumatismo encefalocraneano y escoriaciones en el cuero cabelludo y Andrea Laura con escoriaciones en la rodilla, hematomas en el muslo izquierdo, traumatismo de cráneo y pérdida de conocimiento. Todos los pasajeros de la camioneta quedaron internados en el Hospital Emilio Civit.

Por su parte, las personas que viajaban en el Peugeot fueron asistidas en el Hospital Italiano. Rocchia presenta traumatismo de cráneo, pérdida de conocimiento y fractura de tórax, fémur derecho, rótula izquierda y muñeca derecha; su acompañante, la señorita Copia, sufrió fractura de pelvis y herida desgarrante en pierna derecha.

Falleció en un vuelco un automovilista

En un accidente de automóvil ocurrido aproximadamente a las 9 de ayer a la altura del Km. 31 de la ruta 40, falleció Leonardo Rubén Mazvero, de 20 años, que se domiciliaba en Carril Lavalle sin número, La Perla.

El joven Mazvero conducía un automóvil Fiat 128, modelo 1979. Por razones que se desconocen, el vehículo volcó al llegar al lugar indicado y su conductor sufrió heridas que provocaron su fallecimiento en el acto.

También viajaban en el automóvil José Luis De Marchi y Luis Tolorchi, mayores de edad, domiciliados respectivamente en Granaderos 1780, Ciudad y Paseo del Portillo 637, Dorrego Guaymallén. Ambos sufrieron lesiones leves y después de ser atendidos en el Hospital Central se retiraron a sus domicilios.

MANTECA
tonadita
DE PURA NATA CORDOBESA
PASTEURIZADA
UNICO DISTRIBUIDOR:
"GUIDAN"
PEDIDOS AL TEL. 250504
PARAGUAY 2433 MENDOZA

SECRETARIA
EMPRESA CONSTRUCTORA NECESITA
resentarse de 8 a 12 y de 16 a 20 hs. Dorrego 197, Gllén., Mza.
26|2|C|421|26|2

SE NECESITA
PERSONAL TEMPORARIO
odega SAMMARTINO HNOS A., Presentarse 25 de Mayo 11, Dorrego - Teléf. 248287.
26|2|C|416|27|2

DISTRIBUIDOR EXCLUSIVO
con pequeño capital inicial para producto importado de consumo masivo.
Dirigirse a Sr. Guerrero - Hotel Plaza - Habit. 415 CHILE 1124
25|2|C|155|26|2

FALCON FUTURA
SP 1973
12.500.000 y Fac. Recibo rmutas. - Alcides Guiñazú - Teléf. 980838. - LUJAN.
26|2|F|77640|27|2

VENDO CHALET
Barrio SAT, L. de la Torre 400. Aprox. 100 m2. c/Jardín y parque arbolado, 3 dorm., cocina, baño, living, e/auto. - Pesos 80.000.000.
26|2|F|77552|26|2

COSECHADORES DE UVA Y CAMIONES PROPIOS
Con volquete y acoplado, 3 ejes OFREZCO para cosecha y acarreo desde 1.000 hasta 80.000 quintales, distancias cortas y largas. Pedir informes Teléf. 43156 y 42638, Rivadavia, Mza.
26|2|F|77668|26|2

S. A. V. Y. A. S. A.
UNICO AVISO - convoca notifica y emplaza por éste único medio a todo su personal temporario de bodega para presentarse en Wáshington 223 - Godoy Cruz, Mza. munido de documento de identidad y libreta sanitaria en el término de 48 hs., para dar cumplimiento a lo determinado en el Art. 98 y concordante Ley 20.744 y 21.297, caso contrario cesará el vínculo contractual bajo su exclusiva responsabilidad.
26|2|F|10063|26|2

BGA. Y VDOS. MARIANO MONCLUS
UNICO AVISO
Dando cumplimiento al Art. 107 de la ley 20744/74 (Contrato de Trabajo), cita al personal temporario de bodega para que se presente dentro de las 48 horas, munido de su documento de identidad. Caso contrario se considerará extinción de la relación laboral. Carril Nacional 5681, Rodeo de la Cruz, Guaymallén, Mendoza.
26|2|F|77647|26|2

ARENA - RIPIO
6 Mts.3 $ 64.000.-
Demoliciones - Excavaciones TELEFONO: 224560
26|2|C|420|26|2

ACARREO DE ESCOMBROS
FALUCHO 1078 — DORREGO TELEFONO 258594
26|2|F|77613|26|2

Ovejero Lassie
EXTRAVIADO en Alpatacal y Juan B. Justo Información al Teléf. 255310. —GRATIFICACION—
26|2|C|477|26|2

Necesito OFICIALES ALBAÑILES para Trabajo en Cordillera
Presentarse en
Godoy Cruz 880 - San José - Guaymallén
26|2|T|5281|26|2

Plan Rombo 80
— COMPRO —
Operación Inmediata LAVALLE 333 — CIUDAD
26|2|C|459|26|2

COMPRE AHORA SU MAQUINA DE SOLDAR
De 150 amp a 400 amp y cargadores de baterías de 100 amp, con arrancador de 300 amp. - Total mente en cuotas. Sin anticipos. Nicolás Avellaneda 625 - Ciudad 8.30 a 12 horas y de 17 a 20 horas.
26|2|C|437|26|2

DIUMENJO M. y MC.
CALLE Nº 1 S/N. - ALTO CHAPANAY - SAN MARTIN
— UNICO AVISO —
Dándose cumplimiento al Ar 107 - Ley 20.744 (Contrato de Trabajo), citase a todo el personal temporario de cosecha que prestó servicio en la temporada anterior, a presentarse en 48 horas munido de documento de identidad. - La no presentación en el término fijado será considerada como renuncia a la relación laboral.
26|2|F|77673|26|2

CORCEMAR
NECESITA ALQUILAR
DEPARTAMENTO AMOBLADO 2 DORMITORIOS ZONA CENTRICA. — Llamar TELEFONO 257665.
26|2|F|77641|26|2

ORO
PRECIO INTERNACIONAL pase a la Galeria LV 10 SAN MARTIN 1608-Mza.

SE SOLICITA
VIAJANTE CON EXPERIENCIA
VENTA DE PRODUCTOS DE LIMPIEZA LIDERES EN EL MERCADO
— Edad 25 a 30 años
— Con movilidad moderna y en muy buen estado.
— Zona Mendoza y Campaña
— Sueldo - Viático - Incentivo.
Presentarse Jueves 28/2. De 16.30 a 19.30 hs. - Viernes 29/2 de 9.30 a 11.30 hs. y 16.30 a 19.30.
PASTEUR 957 — SAN JOSE — MENDOZA
26|2|F|77669|26|2

CEMENTO MALIZIA
LA BOLSA $ 12.500
DISPONEMOS CANTIDAD CONSULTE PRECIOS
BANDERA DE LOS ANDES 1736 • TEL 260100 SAN JOSE
26|2|F|77698|28|2

CHOFER JUBILADO
— SE NECESITA —
Dirigirse a Lavalle 472 Godoy Cruz - Mendoza
26|2|F|77658|26|2

VENDO LOTE EN POTRERILLOS
Llamar: TELEFONO: 249152
Precio indicativo $ 12.000 el m2.
26|2|T|5268|26|2

SE VENDEN MATERIALES de DEMOLICION
Chapas de zinc. Tirantes de pinotea. Rollizos de álamo. Puertas. Ventanas. Sanitarios y Varios.
JOSE V. ZAPATA 125 SAN JOSE - GLLEN.
26|2|F|77573|26|2

NECESITAMOS
JOVEN para limpieza de salón y automóviles, con servicio militar cumplido. - San Martín Sur 38 - Godoy Cruz
26|2|F|10064|26|2

TANQUES
PARA TRANSPORTE DE AGUA O COMBUSTIBLES
ENTREGA INMEDIATA - PRECIO POR LITRO $ 520
TALLERES METALURGICOS "EL ARCO", de José F. Venturini
Carril Nacional 5762 - Teléfono: 910484
RODEO DE LA CRUZ - GUAYMALLEN - MENDOZA
26|2|F|77693|26|2

M. HEREDIA Y CIA. S.A.
SUCURSAL MENDOZA
NECESITA EMPLEADO
Para venta en mostrador
Ramo: Ferretería, materiales de construcción y productos metalúrgicos.
Se requiere: Experiencia mínima de 5 años en función similar.
Por carta únicamente, indicando amplias referencias de actuación anterior a:
LISANDRO DE LA TORRE 150 - MENDOZA

GUIA PROFESIONAL

MEDICOS

Dr. OSCAR E. CAMINOS
ica Médica. Geriatría. Enfer- dades de la vejez. Mutuales. nos: 257586 11 - 12.30 y 17 - ns. Las Heras 174. P. B. Dpto. Ciudad 24|3|F|Pte.

Dr. ANGEL C. NAVARRO
gía. Atiende Lunes, Miércoles ernes de 17 a 20 hs. Reserve no. Alpatacal 2755 - Tel. 233987
6|2|F|72428|Pte.

Dr. CARLOS ROBERTO QUIROGA
RUGIA NIÑOS Y ADULTOS Heras 370 - 2º Piso C - Lunes rcoles y viernes de 18 a 21 hs.
8|2|F|72956|5|3-A

HECTOR A. PERINETTI
OCIO - CIRUGIA GENERAL nde nuevamente, San Martín Godoy Cruz. Tel. 290739.
21|2|C|968|1333|A

VIAS URINARIAS

LBERTO PABLO CORICA
CLINICA Y CIRUGIA urinarias - San Martín 709, Piso. Teléfono 241996.
20|9|F|75888|Pte.

ALBERTO D. BEKERMAN
UROLOGO
Julio 1189 - 2º Piso - Dpto. 15. Turnos: 231915 - 247445.
20|4|F|62534|Pte.

CLINICA DE RIÑON Y VIAS URINARIAS
Rosello - Piulats. - Doctores tero - Tutor - Avila - Palacio. n 532 - Telfono 249839.
24|11|F|6511|16|Pte.

APARATO DIGESTIVO

Dr. E. DAVIA
HEMORROIDES CRIOCIRUGIA Montevideo 754 243333 - 242135
10|2|C|401|9|3

EMORROIDES Dr. MUSIARI
NO ATENDERA HASTA EL 18 DE MARZO TELEFONO 241180
23|2|F|76627|9|3

Dr. FICARRA MARTIN
roenterología (Aparato Diges- De Lunes a Viernes, de 16 a Turnos Tel. 241960 - 240111, 666, Ciudad 9|3|F|67100|Pte.

NESTOR V. MATUSCHKA
ato Digestivo y Proctología. amente de 17 a 20 hs. Colón 49 Piso. Turnos al Tel. 291752.
27|1|F|70344|Pte.

OBESIDAD

DOCTOR
Francisco Moya
tendrá del 3 al 18 de marzo de 1980 - Solicitar turno MONTEVIDEO 444. TEL. 290481
22|2|F|76626|Pte.

Dr. MARIO R. LEVIN
CENTRO MEDICO
Martín 1464, Godoy Cruz. Tel. 1. De 10 a 12 y 15.30 a 20.30 - Mutuales.
15|1|F|67726|Pte.

Dr. ALBERTO SEVILLA
a Colón 352, Primer Piso "A". 290006 - 248817. - Pedir turno a 12.
16|5|F|Pte.|A

ENDOCRINOLOGIA

ICARDO W. ESTRELLA
ina Interna. Hormona. Nu- ón. Niños - Adolescentes - os - Necochea Nº 242 - Teléf. 218766. Turnos. Mutuales os a 12 y 15 a 20 horas.
18|10|F|54472|Pte.

ESPECIALISTAS DE LA PIEL

Dr. ALBERTO J. GRINBERG
Enfermedades de la Piel, Alergia dermatología - Nueva dirección Las Heras 170, Ciudad. Plana baja. Dpto. 2. Turnos: Tel. 257586. F|Pte.

GERIATRIA

Carlos Federico Wittenstein
Doctor en Medicina
Cardiovasculares - Sexuales - Fisioterapia
9 de Julio 1050. Tel. 250196-241517
15|1|F|67873|Pte.

ODONTOLOGIA

Dr. ALFREDO NAFISSI
Odontología General - Rayos X. Entre Ríos 208 - Ciudad - Turnos: 228068.
25|10|F|55981|Pte.

ESPECIALISTAS EN SEÑORAS

DOCTORA
MARTA GONZALEZ INESTA
GINECOLOGIA - OBSTETRICIA COLPOSCOPIA - PAPANICOLAU. Catamarca 83 - Dpto. 36, 3º Teléf. 291982 - Turnos: de 15 a 20.
19|10|F|4628|Pte.

Dr. JOSE N. MALAH
GINECOLOGIA Y OBSTETRICIA. Necochea 292. Ciudad. Tel. 216006 218766 - Pedir turno - Mutuales.
4|10|F|25766|Pte.

Dr. ELIAS GASSIBE
Jefe Serv. Ginecología H. E. Civit. Señoras. Esterilidad matrimonial. Criocirugía y Laparoscopía. Ginecológicas. - San Martín 1073. Tel. 220085 - Godoy Cruz.
27|7|F|53300|Pte.|A

ESPECIALISTAS EN NIÑOS

Dr. ELIAS NAZAR
NIÑOS - Atención mutuales. Horario 9.30 a 11.30 y 16.00 a 18.00 Alem 25 - 2º Piso. Dpto. 5 - Mendoza - Teléfono 226702.
20|2|F|76062|21|3|Pte.

REUMATISMO

Dr. JULIO F. SANCHEZ
Reumatología, ortopedia, traumatología y fisioterapia. - Rivadavia Nº 141. Teléfono 291994.
6|11|F|59481|Pte.

CENTRO REUMATOLOGIA
Mutuales. - Infanta Mercedes de San Martín 56, 4º piso (atrás Correo Central). - 240917. - Turnos tarde.
16|5|F|43148|Pte.

Dr. SMUD
TRAUMATOLOGIA y ORTOPEDIA Enfermedades huesos y articulaciones, cirugía. Lunes, Miércoles y Viernes 16 horas. Mutuales. Mitre 1891 - Tel. 218343.
3|2|F|71743|Pte.

HUESOS

INSTITUTO TRAUMATOLOGIA Y ORTOPEDIA
Dr. RODOLFO M. LAFALLA
Godoy Cruz 289, San José. Continuación Lavalle. Turnos: T. 254704 Atiende mutuales.
10|2|F|Pte.|A

GARGANTA, NARIZ Y OIDO

Dr. LUIS E. MONETTI
Garganta, nariz, oídos. De 9 a 13 y de 18 a 21 diariamente. Particulares y mutuales. Necochea 292 Tels. 218766 - 216006.
6|2|F|54032|Pte

Toldos y Cerramientos de Aluminio VIZCAINO
LA MAS ALTA CALIDAD
• MAMPARAS PARA BAÑO
• CARPINTERIA METALICA
• TOLDOS PLEGADIZOS Y REGULABLES
EXPOSICION Y VENTA
metal CANO
RECONQUISTA 1350 - TEL. 223735
VILLA HIPODROMO
(Paso de Los Andes al 600)
FACILIDADES
Precio seguido $ 60.000 en 12

GARGANTA - NARIZ - OIDOS
Dr. ESTEBAN GARGIULO
Dr. MARIO STIPECH
Dr. EZEQUIEL CANTALOUBE
Chile 1671 - 3º A - Tel. 254540.
2|2|F|71492|Pte.

VARICES

Dr. SPINETTA REGUERO
Junín 218 - Barrio Bombal - Tel. 244111 - Pedir turno.

CIRUGIA ESTETICA

CIRUGIA PLASTICA Y QUEMADOS
Dr. J. SANANES
Cirugía estética plástica y reparadora. Quemados. P. S. Palacios 1260, Teléfono 251391. 7|12|Pte.

Dr. CARLOS MIRA BLANCO
Cirugía Estética (y Plástica Reconstructiva Mamaria)
Turnos: Teléfono 249842. Sarmiento 776, P. B., de 16 a 20 hs. En San Juan Tel. 22822. F|Pte.

CARDIOLOGIA

Dr. PABLO V. PANASITI
Electrocardiogr mas, otros estudios Turnos: Teléfonos 251591 - 230978. Corrientes 39, Ciudad.
3|2|C|866|5|3

ASMA Y ALERGIA

Dr. LUIS BROITMAN
ALERGIA
Patricias Mendocinas 634 - Planta Baja. Local 9. Teléfono 249907. Se atienden mutuales.
4|6|F|65673|Pte.|A

OCULISTAS

CLINICA de OJOS
Atendida por los doctores: Aguinaga - Aguinaga (h.) - Dale - Guerrero - Gerzon - Lang - Livellara - Marchevsky - Peña - Stone - Zeolite.
Consultorio continuado de 8 a 21 horas. Guardias permanentes. Atención de particulares, mutualizados y obras sociales.
AVENIDA ESPAÑA 888. TELEFONO 248856.
29|9|F|Pte.

DOCTOR
LUIS F. AGUINAGA (h.)
MEDICO OFTALMOLOGO
Nuevo domicilio a partir del 28-I-80: SAN MARTIN 1432 2º Piso - 216183 - CIUDAD.
4|1|F|65299|Pte.

Dr. M. MARCHEVSKY
MEDICO OCULISTA
Consultas de 11.30 a 12.30 y de 16.30 a 20.30 horas. Rioja 1130. Teléfono 247996. 12|10|F|Pte.

INSTITUTO SALDIVAR
Dr. Saldivar - Dra. Mistelli
Avda. Emilio Civit 685 - Ciudad. Teléfonos: 257000 - 257100. Pte.

Doctora
M. ADELA DALE de LOPEZ
MEDICA OCULISTA
Particular y mutuales. Gutiérrez 672, Ciudad. Teléfono 250482.
11|3|C|261|11|3

DOCTORA
H. PEDRANI DE SCARAFFIA
MEDICA OCULISTA
Particulares y Mutuales. Gutiérrez 672, Ciudad. Teléfono 250482.
6|2|C|538|6|3

INSTITUTO DE OFTALMOLOGIA
Dras. Moreno de Mulet y Santamarina de Fernández. Dr. Abraham. 9 de Julio 2142. Tel. 253032 Turnos. 23|10|F|55543|Pte

DOCTORA
O. BRUGNOLI DE PAGANO
Médica oculista. - Particulares y mutuales. Gutiérrez 673. Ciudad Teléfono 250482.
15|12|F|61129|Pte.

CENTRO OFTALMOLOGICO
Guarnieri - Labat - Segarra
MITRE 565 - Turnos: 240668.
22|1|F|69278|Pte.

Dr. JAVIER C. ODORIZ
Dr. ALFREDO STONE
Dr. CARLOS I. ZEOLITE
MEDICOS OFTALMOLOGOS
Clínica y cirugía de ojos. Colón 634. 1º D. Teléfono 291216
18|7|F|33814|Pte.

TRAUMATOLOGIA

CLINICA DE TRAUMATOLOGIA
Cirugía - Radiología General. Electrocardiografía - Horario 7 a 21. Turnos. Análisis Clínicos. Av. España 580, Mza. Teléf. 242849. Turnos urgencia - Mutualidades 27|11|F|65865|Pte.

PSIQUIATRIA

Dra. RAQUEL ROITMAN DE DYMENSZTAIN
PSIQUIATRIA
Niños, adolescentes, adultos. Tucumán 382. Ciudad. Tel. 230765
9|2|C|473|9|3

Dr. CLAUDIO GONZALEZ
PSICOTERAPIA
Pedir turno. Teléfono 243075. Patricias Mendocinas 634. Departamento 14.
24|2|C|109|24|2

PSICOLOGIA

MARTA DIAZ de DRAGOTTA
PSICOLOGA
Problemas de aprendizaje - Personalidad. - Niños - Adultos. - Mutuales. - Catamarca 541. Tel 247150.
13|2|C|315|12|3

Lic. Sonia Beatriz Marcatto
PSICOLOGIA
Las Heras 170 - Ciudad - Planta Baja - Dpto. 2. - Turnos: Tel. 257586. - Atención de Mutuales.
13|2|F|74183|Pte.

Lic. SUSANA C. DE TARRAZO
Niños - Adultos - Problemas de Aprendizaje - Conducta - Personalidad - Mutuales - Juan B. Justo 125 - TE. 251966, Pedir turnos de 13 a 21.
20|2|F|75977|Pte.

BIOQUIMICOS

Dr. JOSE JULIO SCHEJTER
Patricias Mendocinas 724 - Teléfono 241090. Urgencias Radiollamado Teléfono 244330 - 249030. Cód. 612. 15|2|F|74676|Pte.

PARTERAS

DELIA MASCAREÑO DE GOMEZ
OBSTETRICA NACIONAL
Pedir turno Pellegrini 945, Godoy Cruz. Tel. 270422. 24|10|F|Pte.

CLARA LANDESMAN
PARTERA NACIONAL
No atenderá por vacaciones desde el 12-2 hasta el 28-2.
12|2|F|73840|28|2

ESTHER C. DE SANANES
Partera Nacional. Diariamente de 16 a 20 hs. Solicitar turno: Pedro B. Palacios 1260 (Ituzaingó) entre Catamarca y Lavalle. Tel. 257319 y 251391. 19|2|F|75712|Pte.

Avisos Clasificados

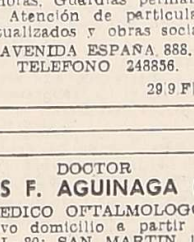

Compra y Venta de Propiedades

A PROPIETARIOS, confíenos la venta de su inmueble, nuestra larga experiencia en el ramo le garantizan una venta rápida y ventajosa. Solicite tasador sin compromiso. Provivienda Inmobiliaria Perú 1214 - Tel. 255813 218277. 25|2|C|813|28|2

AAA - A PROPIETARIO, compro casa o departamento, urgente. F. J. Sapunar, San Lorenzo 315. Tel. 290457. 19|2|F|75786|29|2

INMOBILIARIA MENDOZA
V E N D E:
—LOCAL para oficina comercial, San Martín y Montevideo $ 27.000.000.
—TERRENO ideal Barrio grupo habitacional, sobre Dr. Moreno - Las Heras pesos 50.000.000.
—LOTE Dalvian, precio oportunidad, permuta automotor.
—VENDO lote Trapiche, San Luis. - Permuta automotor
25 DE MAYO 1363
26|2|F|77596|26|2

AAA CASA, ciudad, 2 plantas, 3 dormitorios, amplio living, dependencias, T. $ 300.000.000, fac. F. J. Sapunar, San Lorenzo 315, Tel. 290457.
26|2|F|77633|26|2

AAA CASA, ciudad, Mitre cerca Las Heras, antigua buena, 140 m2. $ 120.000.000, fac. - F. J. Sapunar, San Lorenzo 315 - Tel. 290457.
26|2|F|77632|26|2

A A ANTISISMICA, 5ta. Sec., cerca Parque, de 4 dormitorios, y demás, garaje y patio chico, 2 plantas, c|fac., T|$ 190.000.000, F. J. Sapunar. San Lorenzo 315. Tel. 290457. 26|2|F|77636|26|2

A-A- PROPIETARIOS compramos casas, departamentos, lotes, pedidos urgentes. Nicolás Avellaneda 125 258543-251597. Godoy & Pelaia, 3|1|F|65123|Pte

¡¡¡A!!! PROPIETARIOS, compro, urgente, chalet, departamentos, lotes, 247020. Aristides Villanueva 451 Cicchitti. 6|2|F|72406|29|2

A. CHACRAS DE CORIA, excelente chalet a estrenar sobre 1.000 m2 de parque pileta, vestuario, living comedor. Amplio estar, dos dormitorios, dependencias de servicio. Cocheras. 70.000.000 contado y facilidades. Particular, 248947. 24|2|C|547|26|2

A PROPIETARIO compramos locales comerciales, casas y departamentos bien ubicados, necesitamos satisfacer numerosos pedidos, absoluta reserva - Centeno Propiedades - Chacabuco 266 - Tel. 218051. 25|2|F|77394|27|2

A LOTE 9 de Julio 2150 - 235 metros - 60.000.000 - 230730. 25|2|C|228|27|2

A AMERICANA finísima estrenar. Sexta amplias comodidades 250.000.000. Permutas - Facilidades. 230730. 26|2|C|378|26|2

A METROS de Salta y Buenos Aires, ciudad, casa mixta vendo como terreno, 280 m2, - Pesos 35.000.000. Casa Cecco, Colón 617, Mendoza, T. 243330. 26|2|F|77548|26|2

A ESTRENAR piso máxima categoría, cerca plaza España, cuatro dormitorios, escritorio, biblioteca, 4 baños, dependencias, 2 cocheras, calefacción, refrigeración, 360 m2. Casa Cecco, Colón 617, Mendoza. Teléf. 243330. 26|2|F|77547|26|2

A ESTRENAR barrio Bombal, gran categoría, amplia recepción, escritorio, 4 dormitorios, 3 baños, dependencias, 2 cocheras, jardín, $ 490.000.000. Casa Cecco, Colón 617, Mendoza, T. 243330. 26|2|F|77545|26|2

A IMPECABLE departamento desocupado monoblock Mitre, primer piso, frontal. Total 65.000.000 facilidades. Cassab, Chile 1781. 26|2|C|441|26|2

A ESTRENAR, planta baja, tres dormitorios, living comedor, garaje, servicios, fondo, Ossola vende. - 291304. 26|2|C|237|26|2

A $ 60.000.000, total $ 120.000.000 chalet Villa Nueva, antisísmico, living comedor, 3 dormitorios, 2 baños, comedor diario, garaje. Provivienda. Perú 1214. 26|2|C|453|26|3

AL CONTADO compro casa modesta o departamento. Teléfono 251570. Urgente. 26|2|C|459|29|2

ATENCION: por imposibilidad atender vendo total o 50% muy prestigiado restaurante con efectivas ganancias a probar. Acepto fincas, casas, terrenos, automotores u otros valores negociables, aun mayor preco. Precio indicativo 100.000.000. Trato directo. Llamar a Teléfonos 232531-232921. 26|2|F|77686|26|2

ANTISISMICA dos plantas Dorrego, 3 dormitorios, 2 baños, garaje, a terminar vereda y terraza. Unicamente contado 70 millones. Lencinas. San Martín 708. - 228110. Godoy Cruz. 26|2|F|10071|26|2

ANTISISMICA Barrio Comercio, Godoy Cruz, 2 dormitorios, 57.000.000 contado. Ancor Inmobiliaria. Rioja 1356. 26|2|C|392|26|2

ANTISISMICA Barrio Laprida, 3 dormitorios. Total 62.000.000. - Federico Moreno 1566. 26|2|C|406|26|2

ANTISISMICA 2 dormitorios y dependencias, $ 25.000.000 vende Inmobiliaria Rodeo. Carril Nacional 6740. Rodeo de la Cruz. 26|2|F|77700|26|2

AMERICANA lindísima, completa, con pileta natación, departamento para caseros, 4.000 metros superficie con parrales, frutales. Ossola Vende. Tratamos permutas. - 291304. 26|2|C|237|26|2

26|2|F|26|2

ANTISISMICA barrio Ejército Los Andes, Dorrego, 4 dormitorios, dependencias completas, jardín, $ 98.000.000 - Casa Cecco - Colón 617 - Mza. 243330. 25|2|F|77316|26|2

APURADO vendo departamentito material 19.800.000. Contado. - Arenales 786, Villa Nueva. 26|2|C|424|26|2

ANTISISMICA Morón 200, 2 dormitorios, dependencias Vendo. Recibo departamento 215254. 26|2|C|410|26|2

ANTISISMICA, 6ta. Sec., de barrio, de 2 dormitorios y demás, garaje, falta pintura, etc., T|pesos 65.000.000, fac., San Lorenzo 315. Tel. 290457. 26|2|T|77629|26|2

ANTIGUA excelente estado, San José, 3 dormitorios, demás dependencias completas, 360 m2., $ 45.000.000. Casa Cecco, Colón 617, Mendoza, Tel. 243330. 26|2|F|77544|26|2

ANTISISMICA 500 metros terreno, San José. Total $ 60.00.000, recibo automóvil. Tel. 215254. 26|2|C|303|26|2

ANTISISMICA amplia, 3 dormitorios. Barrio Ejército de los Andes. Maza 795, Dorrego. 26|2|C|313|26|2

ANTISISMICA impecable Las Heras, sobre asfalto, todos servicios, 45.000.000. 249633.

ANTISISMICA: Barrio Santa Ana 70.000.000 total. Andes - Dorrego 123 - 242917. 26|2|C|434|26|2

BARRIO Romairone vendo casa 20.000.000 y facilidades. Juan B. Justo 501, Godoy Cruz, señor Vargas. 25|2|T|5296|26|2

BARRIO Bombal: vendo, casa 1 planta, 3 dormitorios. Colón 293 - 249914. 25|2|C|711|29|2

BACCARELLI necesita casas, departamentos, lotes, propiedades ofrezca la suya. N. Avellaneda 297. Teléfono 255251. 22|2|F|76682|29|2

CALLE San Martín Sur 1107, Godoy Cruz, galpón adaptable cualquier negocio. Tel. 225842. 22|7|F|14926|29|2

CLUB de campo, terreno frente al club 64.000 m2. 750 m., frente, ideal loteo, consorcio, ccoperava, único en Mendoza. 247020. - Cicchitti. 24|2|F|77263|26|2

CENTRICA vendo oficina planta baja, baño. Colón 293 - 249914. 25|2|C|711|29|2

COMPRO lote Sexta, mínimo 100 metros, frontal o interno - Tel. 252691. 25|2|C|032|26|2

CASA mixta vendo en Guaymallén, a 200 metros de Mitre y Pedro Molina, living comedor, 2 dormitorios, cocina, baño completo, sala de estar, amplio garaje y patio embaldosado. Acepto Plan Pamí $ 45.000.000. Tel. 258006. 26|2|C|423|26|2

CASA Maipú sobre Ozamis, despensa, fiambrería, mercería, entrada vehículos, recibo permutas. Total 85.000.000. Chile 1819, Ciudad. 25|2|C|459|26|2

CASA antigua ideal para negocio, 2 dormitorios, living, cocina comedor, vende Inmobiliaria Rodeo. Carril Nacional 6740. Rodeo de la Cruz. 26|2|F|77702|26|2

CASA y salón antisísmico con galpón tinglado, sobre Carril Nacional centro Rodeo de la Cruz, vende Inmobiliaria Rodeo. Carril Nacional 6740. Rodeo de la Cruz. Teléfono 910337. 26|2|F|77703|26|2

CASA Godoy Cruz, excelente ubicación metros San Martín Sur, mixta, living, 2 dormitorios, cocina comedor, impecable 45.000.000. Afincar 290158. 26|2|F|77704|26|2

CASA Quinta Sección mixta, sobre terreno 300 m2, comedor, 2 dormitorios, jardín $ 75.000.000. Vendo urgente - T. 222941. 26|2|F|77687|26|2

CARPETA departamento Coviram vendo, 4 dormitorios o permuto por 1 de 3. Tratar: Ramírez 3107. 26|2|C|295|26|2

CASA 2 dormitorios, cocina 6x5, cochera. Total $ 4.300.000, San José. Tel. 215254. 26|2|C|303|26|2

CASA antisísmica, 3 dormitorios, comedor, sala estar. - Total 75.000.000, recibo automóvil. Tacuarí 876, Barrio Bancario. Tel.: 247951. 26|2|C|435|26|2

COMPRO casa, pago en mensualidades de $ 3.500.000, preferible Godoy Cruz. Teléfono: 270365. 26|2|F|77662|27|2

CASA antisísmica vendo en San José, 300 metros de terreno y 110 metros cubiertos Baratísima. $ 57.000.000. Contado, acepto Plan Banco. Tel. 258006. 26|2|C|423|26|2

CASA 4ta. Sección, 2 dormitorios, anticipo 25.000.000. Total 38 millones. Federico Moreno 1566. 26|2|C|406|26|2

CHACRAS de Coria, lote 650 m2., lugar privilegiado, oportunidad. San Martín Sur 1107, Godoy Cruz. Tel. 225842. 22|2|F|14918|29|2

DEPARTAMENTO Kolton en construcción. Vendo urgente, excelente ubicación $ 35.000.000 y deuda. Tel. 258006. 26|2|C|423|26|2

DEPARTAMENTO, G. Cruz, cerca 25 de Mayo, ciudad, de 3 dormitorios, y demás. T|$ 150.000.000, fac. F. J. Sapunar. San Lorenzo 315. Tel. 290457. 26|2|F|77630|26|2

DEPARTAMENTO Kolton, 3 ambientes, aire acondicionado, pisos parquet, placares. Recibo vinos, automotores, financio. Tel. Tel. 215221, de tarde. 26|2|F|77606|26|2

DEPARTAMENTO impecable dos dormitorios, hermoso patio y churrasquera. Total 32.000.000. Tel. 216246. 25|2|C|383|35|2

DEPARTAMENTO antisísmico, Plan Banco, tres dormitorios, terraza. Todos servicios, total 42.000.000. Tel. 216246. 26|2|C|384|26|2

DEPARTAMENTOS céntricos 2/3 dormitorios, dependencias, vendo. Desde 72 millones, facilidades. Duarte Godoy 248112. 26|2|363|26|2

DEPARTAMENTO sobre Entre Ríos, cerca San Martín, ciudad, un dormitorio, demás dependencias, $ 43.000.000. Casa Cecco, Colón 617, Mendoza, Teléf. 243330. 26|2|F|77546|26|2

DEPARTAMENTO categoría, céntrico, amplio living, 3 dormitorios, 2 baños, dependencias servicio 160.000.000, facilidades. Cassab, Chile 1781. 26|2|C|441|26|2

DEPARTAMENTO ciudad, modesto. Total 20.000.000, facilidades "Andes", Dorrego 123 - 242917. 26|2|C|434|25|2

DEPARTAMENTO frontal, planta baja, Barrio Comercio, Godoy Cruz. 58.000.000. Acepto plan banco. Ancor Inmobiliaria. Rioja 1356. 26|2|C|392|28|2

DUEÑO vende casa en Dorrego, hay teléfono, 3 dormitorios, living comedor, sala de estar, cocina con o sin muebles. 292454. 26|2|C|389|26|2

DEPARTAMENTO frontal ciudad, 2 dormitorios, anticipo 35.000.000 Federico Moreno 1566. 26|2|C|406|26|2

DEPARTAMENTO tipo piso, 3 dormitorios, dependencias, pleno centro, frontal, oportunidad única. 247020. Cicchitti. 24|2|F|77266|26|2

DEPARTAMENTOS Avda. S. Martín 1000, 3 dorm., cochera, teléfono, muebles, $ 260.000.000 - San Martín Sur y Güemes. P. B. 2 dorm. $ 90.000.000; Buenos Aires 60, Emperador, 2 ambientes c|kitchenette, - $ 62.000.000 - Canizo Puebla - T. 247949. 25|2|F|77376|26|2

DEPARTAMENTO, barrio Cano, planta baja, living comedor, 2 dormitorios. Total $ 30.000.000. - Provivienda. Perú 1214. 26|2|C|453|26|2

DEPARTAMENTO Godoy Cruz, 3 dormitorios, comedor, dependencias, 45.000.000. Chile 1819. Ciudad. 26|2|C|459|26|2

DEPARTAMENTO frontal, 2 dormitorios, comedor, baño, pequeña galería, metros calle San Martín, Godoy Cruz, $ 45.000.000. Lencinas. San Martín 708. - 228110. Godoy Cruz. 26|2|F|10072|26|2

EXTRAORDINARIA casa sexta sección, 3 dormitorios, 2 baños, dependencias de servicio, patio, jardín, garaje, teléfono. Vendo 220.000.000. Aceptaría departamento céntrico, 2 dormitorios. Avda. España 1989. T. 217858. 26|2|F|10065|26|2

EDIFICIO: local y oficinas vendo céntrico, estrenar. Colón 293 - 249914. 25|2|C|711|29|2

FINCA productiva únicamente, compro, Fuerte contado. Arístides Villanueva 451 - Cicchitti 247020. 22|2|F|75460|15|3

FINCA Las Catitas, 5 Has. parral y viña, casas, tractor, con cosecha, 72 millones. Tel. 250365. 26|2|C|415|26|2

FINCA, 40 Has., vendo por viaje, muy buena, con cosecha, sobre ruta asfalto, con viñas y parrales, frutales, pozo y 4 casas, T|$ 800.000.000, fac., San Lorenzo 314. Tel. 290457. 26|2|C|77631|26|2

FINCA Tunuyán, soberbio chalet con parque. Total 6 Has. "chiche". Tel. 242595. 26|2|C|422|26|2

GODOY CRUZ linda casa sobre Sargento Cabral, 2 dormitorios, amplio terreno, garaje - Total $ 50.000.000. Pelegrini 1264, Godoy Cruz. 26|2|C|319|26|2

GRAN CATEGORIA semipiso 220 metros frontal Avenida España vende $ 350.000.000. Saravia Inmobiliaria Teléfono 233279. 26|2|F|77694|28|2

GODOY CRUZ linda mixta, tres dormitorios, cloacas. Total pesos 39.000.000, Pellegrini 1264, Godoy Cruz. 26|2|C|319|26|2

LOTE metros Perito Moreno, Barrio Residencial San Martín Sur 1107. G. Cruz 225842. 22|2|F|14934|29|2

LOTE, 5ta. Sec., 250 m2., cerca M. A. Sáez, contado, vendo T|$ 55.000.000. F. J. Sapunar, San Lorenzo 315. Tel. 290457. 26|2|C|775635|26|2

LOTE en loteo Mauricio, Carrodilla, 20 x 20. Calle Paso y México. Teléfono 217101. 26|2|F|3|3

LOTES de 200 m2. Vendemos en Trapiche $ 7.500.000 total. San Martín 1338. Godoy Cruz. 24|2|F|77174|5|3

LOCAL comercial, calle San Juan 85 m2, amplias vidrieras, 2 baños, próximo Morón, total pesos 120.000.000. Proviv

UNICO AVISO

Bgas. Vdos. Jorge Benedetti
S.A.C.A.V.I.

Cita a su personal temporario de cosecha de uva. Deberá presentarse en sus escritorios: Ruta 7 - Km. 1030, Buen Orden - San Martín - Mendoza, hasta el 3 de marzo de 1980, con todos los documentos personales. La no presentación en término será considerada como renuncia a la relación laboral. (Art. 107 - Ley Nº 20.744/74).

26|2|F|77617|26|2

AISOL S.A.

Comunica a su personal femenino eventual comprendido entre los números 241 al 697, y masculino desde el número 141 al 223, que el día 28-2-80 vence el plazo de presentación para su reincorporación, caso contrario se considerará abandono de trabajo, procediéndose a su inmediato remplazo.

26|2|F|77622|27|2

1 Perito Mercantil y 1 Perita Mercantil

NECESITAMOS PARA TRABAJOS GENERALES DE OFICINA

Presentarse Martes 26 y Miércoles 27, de 8 a 12 y 16 a 20 horas en:

SALVADOR R. CALANOCE
PERU 2886 - MENDOZA - TELEFONOS 251196 - 252460

26|2|F|77620|26|2

Vendedores

NECESITA INCORPORAR EMPRESA INDUSTRIAL
Para la distribución y venta de sus productos de consumo masivo, mediante flota propia de camiones.

REQUISITOS: Poseer experiencia en el manejo de vehículos de carga. Buena presencia. Edad 25 a 35 años.

Presentarse Agustín Alvarez 229 San Martín

26|2|F|77576|26|2

NECESITO

½ OFICIAL Y APRENDIZ METALURGICO

Para trabajos en muebles metálicos

Salta 475 — Godoy Cruz

26|2|F|77656|26|2

OFICIALES AYUDANTES DE ALBAÑIL - CUADRILLA

PARA TRABAJAR FUERA DE LA PROVINCIA.

Presentarse hoy de 17 a 20 hs.: Colón 140 - Cdad.

26|2|F|77672|26|2

POLITINO S.A.

COSECHA UVA 1980

Conforme al Art. 107 Ley 20.744/74 (Contrato de Trabajo) Cita al personal temporario de Cosecha de Uva, dentro de las 48 hs. Con la documentación personal en Ruta Nacional Nº 7 Km. 1027, Dto. Alto Verde, Dpto. San Martín. La no concurrencia se entenderá como Rescisión unilateral del Contrato de Trabajo. - UNICO AVISO

26|2|F|77618|26|2

BODEGAS Y VIÑEDOS

CASTRO Hnos. SAIC.

CONVOCA - NOTIFICA Y EMPLAZA

Al personal temporario a efectos de determinar fecha de reincorporación año 1980 (Art. 98 - Ley 21.297). Deberán presentarse con documento de identidad y Libreta de Sanidad el día 27 de febrero de 1980, en horario de 8 a 12 y 15 a 19 horas, en Carril Sarmiento s/n. - Luzuriaga - Maipú.

Esta notificación tiene carácter de Unico Aviso y la no presentación en el término fijado será considerada como abandono de trabajo. (Art. 244 - Ley 21.297).

26|2|F|77624|26|2

ORO

PLATA BRILLANTES
PRECIO INTERNACIONAL
pegado ascensor LV10
SAN MARTIN 1608-Mza.

Camión Ford 7000 Modelo 1977

Vendo - Carrocería Metálica y Volquete
TELEFONO: 293442

26|2|C|387|26|2

Perito Mercantil

— NECESITO —

Con experiencia. - Presentarse horario de comercio en: Sobremonte 720 - Ciudad - Mendoza

20|2|C|358|27|2

Liquido Bedford

— CON VOLQUETE —

BUEN ESTADO - $ 12.000.000
F. Sarmiento Nº 1852 - Barrio Sarmiento - Guaymallén

26|2|C|401|25|2|D

SE NECESITAN

Obreros tareas generales, no mayores de 20 años. Presentarse en Perito Moreno 1316, G. Cruz - Horario Comercio.

26|2|F|10079|26|2

NECESITAMOS

Ayudante Construcción

Presentarse: San Martín 1136 1º Piso - Dpto. 64 - Ciudad

26|2|C|342|26|2

GEVAZ MINERA

FABRICA DE YESO

Necesita Operarios

Jornal s/convenio. Horario 8-12 y 15-19 Carril Urquiza y Elpidio González - Villa Nueva. Micro 16 en la puerta.

25|2|C|839|27|2

POLITINO S.A.

ELABORA A TERCEROS

RUTA 7 KM. 1027 —:— ALTO VERDE —:— MENDOZA

26|2|F|77619|26|2

NECESITO OFICIALES Y AYUDANTES CONSTRUCCION

— JORNAL MUY CONVENIENTE —

Presentarse en: CORCEMAR S. A. (Ampliación) - Sr. VEGA o llamar al Teléfono 240533

26|2|C|267|26|2

EMPRESA CONSTRUCTORA

Necesita Ayudantes

JORNAL DE CONVENIO Y 100% DE FLEXIBILIDAD
Presentarse:
SAN MARTIN 1052 - 1º 10

26|2|C|387|26|2

ALQUILO

PISO UNICO

San Juan 664, 4 Habitaciones, amplia recepción, con teléfono, ideal para oficinas. Tratar dueño teléfonos 240526 ó 291735.

26|2|C|409|26|2

RIPIO - ARENA

6 Metros $ 60.000.-
TELEFONO 228835

26|2|C|329|26|2

CADETE

Con bicicleta - NECESITA FARMACIA COLON
Colón y Belgrano - Ciudad

26|2|C|332|26|

BODEGAS Y VIÑEDOS RIVEIRA Hnos.

SEÑOR VIÑATERO: COMPRAMOS O ELABORAMOS UVA

OFRECEMOS COMODA RECEPCION - ANTICIPAMOS PARA COSECHA Y ACARREO
Recibimos ofertas de lunes a viernes en nuestras oficinas de MALLEA y PROLONGACION GOMEZ - GRAL. GUTIERREZ - MAIPU en horario de 8 a 12 y en bodega CALLE LOS ALAMOS - FRAY LUIS BELTRAN (a 1.500 metros al norte de Acceso Este) en horario de 16 a 20. — VISITENOS Y CONSULTE nuestro ventajoso plan de elaboración.

MALLEA y PROLONGACION GOMEZ. GRAL GUTIERREZ. MAIPU. T. 972703

26|2|F|77691|28|2

GALPON

ALQUILO - VENDO
LOCAL - TELEFONO FUERZA
TELEFONO 243206

26|2|C|445|26|2

NECESITAMOS

Un empleado para Expedición. - Presentarse en horario de comercio.

MAR S.A.
Salta 491 Godoy Cruz

26|2|F|77692|27|2

ELABORACION A TERCEROS

Ofrecemos las mejores condiciones de plaza y la mas actualizada tecnología con "EQUIPOS GASQUET", nuevos, adecuados a las normas establecidas por el I N V para vinos finos y comunes.

ADELANTAMOS DINERO PARA COSECHA Y ACARREO

CORINTO S.A. BARCALA 681 MAIPU MENDOZA

Avisos Clasificados

(Viene de la Pág. anterior)

Compra y Venta de Propiedades

OPORTUNIDAD Vendo llinda casa mixta centro de Dorrego pesos 38.000.000 únicamente contado. Llamar al Teléf. 270297.
26|2|C|328|26|2

OFICINA céntrica, estrenar, 2 ambientes, kitchinette, baño, vendo 65.000.000. Otra similar amoblada, teléfono, 77.000.000. - Facilidades. Ancor Inmobiliaria. Rioja 1256.
26|2|C|392|26|2

PARTICULAR, vendo casita antisísmica sobre Cobo, de Dorrego. Total $ 55.000.000. Teléfono 218268.
26|2|C|396|26|2

SAN JOSE, Carril Nacional antisísmica, departamento, salón comercial, galpón, fuerza, teléfono. Oportunidad, $ 99.000.000. Ente, Colón 627, Tel. 247708.
26|2|F|77540|26|2

SAN JOSE a 3 cuadras Terminal, hermosa casa, todos los servicios, 450 m2. Saavedra 1205, San José.
26|2|T|5295|26|2

VENDO casa 2 dormitorios, garaje Godoy Cruz $ 30.700.000. - San Juan 1021 - Ciudad.
26|2|C|438|26|2

VENDO terreno 20x50, ciudad. Pesos 150.000.000. Tel. 221714.
26|2|C|312|26|2

VENDO casa antigua, muy bien ubicada, techos cinc, 2º Pasaje Corti 730, Alt. Perú 2100, Ciudad.
26|2|C|419|26|2

VENDO casa antisísmica B. S. Mza. 16 B. C. 29 - San Martín 45.000.000, permuto. Ciudad.
26|2|C|346|26|2

VENDO casa céntrica, antisísmica a mts. de San Martín. Superficie total 178 m2. living, comedor, 2 dormitorios, baño, pieza para depósito, galería, patio interno, jardín. Precio $ 55.000.000. Disponemos de otras unidades Ciudad y Fundos, Espejo 183 - 4º piso, oficina 36.
26|2|F|77637|26|2

VENDO, permuto carpeta de barrio con detalles de terminación. Rivadavia 646, Las Heras.
26|2|C|459|26|2

5TA. SECCION, Granaderos 29, todo confort 1 planta vende, $ 150.000.000. Saravia Inmobiliario. - Teléfono 233279.
26|2|F|77699|28|2

Compra y Venta de Negocios

ATENCION Vendo la mejor frutería, verdulería y fiambrería de la 5ta. Sección, oportunidad única ventas a comprobar. Recibo auto o camioneta, saldo a convenir. Tratar Granaderos 811. - Ciudad.
26|2|C|316|26|2

DUEÑO vende fiambrería y panadería instalada, financiado, bajo alquiler, 45.000.000 contado y facilidades, teléfono 292184.
26|2|T|5285|25|2

FABRICA de embutidos y chacinados, en ciudad, próxima inaugurar, vendo o busco socio. Teléfono 245436.
26|2|C|440|26|2

VENDO instalaciones de pizzería y sandwichería. Acceso Norte 2309, Gllén.
26|2|F|77667|28|2

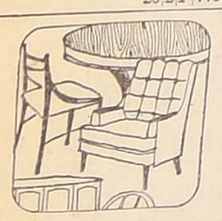

Compra y Venta de Muebles

"AA" AMITRANO martillero, Tel. 247711 - Arístides Villanueva 332 Ofrezca muebles, antigüedades, artículos hogar. Anticipo $$$.
26|2|F|95611|Pte.

AA BENTURINO, Teléf. 248730 - 244335 - Martillero, Av Colón 669, Mendoza. Ofrezca muebles Antigüedades. Art. del hogar maquinarias. dinero al instante
25|10|F|Pte

A SELLA, Tel. 247447. Martillero, Tiburcio Benegas 776, ofrezca muebles, artículos del hogar, máquinas usadas Dinero en el acto.
11|2|F|092|Pte

VENDO juego dormitorio, 2 camas y toilette, Granaderos 1624.
26|2|T|5278|26|2

VENDO dormitorio moderno, matrimonio, madera patinada, un regalo. Tratar teléfono 228174.
26|2|C|339|27|2

Compra y Venta de Automotores y Cubiertas

A DUEÑO compro automóvil contado, operación inmediata. - Corrientes 29, Ciudad.
25|2|C|226|27|2

A RURAL Fiat 125|73 impecable vendo permuto. Bandera de los Andes 1579 - San José.
26|2|C|397|26|2

A PARTICULAR Vendo R-12 1975 impecable. Barcala 642, Ciudad.
26|2|C|372|26|2

A PEUGEOT 404|68 y 74 ambos impecables. Vendo permuto. - Bandera de los Andes 1579, San José.
26|2|C|397|26|2

A PARTICULAR vendo R-12 1972, como nuevo, Barcala 642, Ciudad.
26|2|C|372|26|2

A PEUGEOT 504 1978, 1977 SE, 504 1975, 1974, 1973, X S E. Vendo. Permuto. Vicente Zapata 236.
26|2|F|77652|29|2

A. OFERTA Fiat 600 ,1963; Bergantín 1960, 2.800.000 c|u. San Martín Sur 106, Godoy Cruz.
26|2|F|10076|26|2

AUTOS: Peugeot 504 1978, 1977, 1975, 1974, 1973; R-12 1978; Fiat 125 1976, 1975; Dodge 1500 1973; R-6 1973, 1974; Chevy 1973; Cupé Torino 1971; Unión 1967. Vende, Permuta. Peña Hnos. - Vicente Zapata 236.
26|2|F|77650|29|2

A PARTICULAR vendo Peugeot 504 XSE 1975. Como nuevo, Barcala 642, Ciudad.
26|2|C|372|26|2

AUTOMOTORES usados recibo para la venta en consignación excelentes operaciones libres de gastos. Consúltenos. Allisiardi Automotores. Lavalle 333 Ciudad.
23|2|C|747|27|2

AMI 8 65 a particular vendo o permuto por R12 74 en adelante pago diferencia de contado. Daniel Abraham de 19 a 21 hs. Serú y San Martín 7mo. "A".
26|2|F|77615|27|2

AMI 8 1971 motor a destapar pesos 5.900.000 Godoy Cruz 2195 - Dorrego.
26|2|C|367|26|2

AUTOMOVILES: Renault Break 1977; 128 Familiar 1977, 1974; 125 1973; 600 1974; camioneta Chevrolet 1974; Fairlane 1971; Polara 1971; 3 CV 1972, 1969; Renault "4" 1969; Gordini 1965; Peugeot 404 1970. Permutas. Facilidades. Paso de los Andes 1562, Ciudad.
26|2|F|77675|2|26

BREAK R-12 - 1973. Una joya. Permutaría. 9 de Julio 728, Ciudad.
26|2|C|439|26|2

CAMION Bedford 1961 con motor 1968, recién rectificado, cubiertas nuevas, estado general muy bueno, carrocería de madera de 1 m. $ 19.900.000. Permutas, facilidades. Perú 2950. Ciudad.
25|2|C|230|28|2

CAMION Chevrolet 1973, con carrocería y volquete. Mecánicamente muy bien Verlo es comprarlo. Permutas. Financiación. Perú 2950 - Ciudad.
25|2|C|230|28|2

CAMIONETA Chevrolet 1971, verde. Muy bien cuidada. Un chiche. Permutas financiación - Perú 2950 - Ciudad.
25|2|C|230|28|2

CAMION Ford 700 mod|77, vendo carrocería metálica y volquete. Tel. 293442.
26|2|C|377|26|2

CAMIONETA Chevrolet 1974 De Luxe. Vendo - Permuto. - Bandera de los Andes 1579, San José.
26|2|C|397|26|2

CAMIONETA Jeep Ika 58, vendo permuto. Bandera de los Andes 1579, San José.
26|2|C|397|26|2

CAMIONETA Peugeot 404|73 impecable. Vendo permuto. Bandera de los Andes 1579, San José.
26|2|C|397|26|2

COMPRO plan Rombo 80, operación inmediata. Lavalle 333. Ciudad.
26|2|C|459|26|2

CITROEN 2CV 1965 y Furgoneta 1962. Vendo o permuto. Lavalle 333. Ciudad.
26|2|C|459|26|2

CAMIONETA Ford 1977, carrozado. Fiat 600 1978 vendo. Tropero Sosa 487, San José.
26|2|F|77682|25|2

CAMION Ford 1948, motor Perkins, c|volquete, alta y baja, - Facilidades. Paso de los Andes 1562, ciudad.
26|2|F|77676|26|2

CITROEN 3CV-73 impecable 7.400.000, contado. - Avellaneda 891, Villa Nueva.
26|2|F|77685|26|2

COMPRO automóvil moderno contado. Lamadrid 333, ciudad.
26|2|T|5286|26|2|D

CAMIONETA Peugeot 69 con cúpula, excelente. Vendo - permuto. Alberdi 1985, Gllén.
26|2|C|432|26|2

COMPRO Taxi. Tratar Francisco de la Reta 1430 - Gllén.
26|2|C|321|26|2

CITRONETA Mod. 74 excelente estado. Particular vende, escucho ofertas. Tucumán 502 G. C. Teléfono 249501.
26|2|C|294|1|3

CAMION Ford 700 motor 1114 con volquete acoplado 3 ejes carrocería barandas altas, permuto por inmueble Godoy Cruz 4862. Villa Nueva. Teléfono 261883.
26|2|F|77965|27|2

CAMION Dodge, Valiant 65, Renault 12 - 72 impecables. Vendo, permuto. Fernández. Carril Nacional 5550. Rodeo de la Cruz.
26|2|F|77697|26|2

CHEVY Malibú el mejor de Mendoza, única mano pocos kilómetros, color crema pesos 19.500.000, permuta, financiación. Perú 2950. - Ciudad.
25|2|C|230|28|2

CHEVY S S. 1970, muy bueno. Permuto, financio. - Patricias Mendocinas 2623. Mendoza.
26|2|F|77581|26|2

DODGE 1,8 - 1979, 9.000 Kms. reales. Permutaría. - 9 de Julio 728 - Ciudad.
26|2|C|439|26|2

DODGE 1500, 1976, impecable. San Martín Sur 106, Godoy Cruz.
26|2|F|10075|26|2

DODGE 1500 - 1973; R-6 1973; Peugeot 1973; Cupé Chevy 1973; Fiat 128 1973. Vendo - Permuto. Vicente Zapata 236.
26|2|F|77649|29|2

DUEÑA Vende Fiat 128 - 75, óptimo. Cmte. Fossa 293, 2º 7 de 16 a 20 horas.
26|2|F|77592|26|2

DODGE Polara 1971, color verde. $ 13.200.000. Verlo es comprarlo. Permutas . Facilidades. - Perú 2950 - Ciudad
25|2|C|230|28|2

DODDGE Coronado 1969, impecable, recibo menor, financio. Tel. 215221, de tarde.
26|2|F|77605|26|2

DODGE Coronado automático 1970, impecable, recibo menor, financio. Pescara 81, Maipú.
26|2|F|77604|26|2

DODGE 1500|73 muy bueno, vendo permuto. Bandera de los Andes 1579, San José.
26|2|C|397|26|2

DODGE 1500 - 1974 lindo. Total 12.900.000. Recibo plazo fijo. Necochea 770. San José.
26|2|C|436|26|2

DODGE 1500 - 73 impecable, joya. Permutaría. 9 de Julio 728, Cdad.
26|2|C|439|26|2

ESTANCIERA Ika 1957 toda prueba oportunidad vendo. Lavalle 333. Ciudad.
26|2|C|459|26|2

ESCUCHE Urgente Dodge Polara GT - 71, impecable, recibo coche o efectivo, resto facilidades. Tacuarí 295. L. Heras. Tel. 230929.
26|2|F|77595|26|2

ESTANCIERA 57, motor recién ractificado $ 2.300.000. Revolución de Mayo 1719. Villa del Parque. - Godoy Cruz.
26|2|C|301|26|2

ESTANCIERA 1960, Rastrojero 1953 vendo. Félix Suárez 2605 y Moreno. Villa Nueva.
26|2|F|77696|27|2

FIAT 600 71 impecable general, pintura terminada 3.000.000 y amplias facilidades. Paso los Andes 1255 - Godoy Cruz.
24|2|C|042|26|2

FORD Falcon Futura 1973 pesos 21.900.000 azul, estado general muy bueno, facilidades, permutas. Perú 2950. - Ciudad.
25|2|C|230|28|2

FORD Falcon 1965, 1971, 1972, 1974, 1977, uno mejor que otro y con los mejores planes de financiación $ 8.200.000, permutas. Perú 2950. - Ciudad.
25|2|C|230|28|2

FORD Falcon Sprint 1977 naranja, cubiertas nuevas, llantas de magnesio, estado general muy bueno, permutas, facilidades. - Perú 2950. - Ciudad.
25|2|C|230|28|2

FIAT 600 - 1969, 1971, 1972, 1977, estado general muy bueno pesos 4.980.000, grandes facilidades, permutas. Perú 2050. - Ciudad.
25|2|C|230|28|2

FORD Taunus 1977 GXL, celeste metalizado. Muy pocos kilómetros. Unica mano. Sin detalles. Permuta. Financiación. - Perú 2950 - Ciudad.
25|2|C|230|28|2

FIAT 125 - 1973, 1974, 1977 común 1977 potenciado, los mejores Fiat de plaza, totalmente controlados, venga y elija pesos 15.000.000 permutas, facilidades. Perú 2950. - Ciudad.
25|2|C|230|28|2

FORD F-100 - 1972. Muy buen estado mecánicamente. Una joya. Permuta - Financiación. - Perú 2950 - Ciudad.
25|2|C|230|28|2

FIAT 1500 - 1965, celeste. Mecánicamente una joya. $ 6.200.0000. Facilidades. Permutas. Perú 2950. Ciudad.
25|2|C|230|28|2

FIAT 128 - 1975. Rural, preciosa. $ 15.300.000. Verla es comprarla. Permutas Financiación. - Perú 2950 - Ciudad.
25|2|C|230|28|2

FORD Falcon mod. 66. Vende particular, ver y tratar: Saénz Peña 1935. Las Heras de 9.30 hs. a 12.30 hs. y de 18 hs. a 20.30 horas.
25|2|C|256|26|2

FORD 7.000 1976 muy buen estado, única mano, carrocería rutera muy bien tratado, un chiche. $ 60.000.000, permutas, grandes facilidades. Perú 2950. Cdad.
25|2|C|230|28|2

FIAT IAVA 1977 rojo, único por su estado verlo es comprarlo pesos 18.700.000, única mano, permutas facilidades. Perú 2950. Ciudad.
25|2|C|230|28|2

FORD TAUNUS GXL 2300, rojo persa, impecable. Muy bueno, particular, Lorenzo Armani 531, Villa Hipódromo.
26|2|C|413|26|2

FIAT 128 1300 - 1977 impecable, vendo o permuto por menor precio, financiación. - Entre Ríos 1779 - Bº Trapiche - Godoy Cruz.
26|2|F|77645|26|2

FORD Falcon 1970 De Lujo, vendo o permuto menor precio. - Entre Ríos 1779 - Bº Trapiche Godoy Cruz.
26|2|F|77644|26|2

FIAT 600|71 y 74, ambos impecables, vendo permuto. Bandera de los Andes 1579, San José.
26|2|C|397|26|2

FIAT 128 74 y 75, ambos extraordinarios. Vendo permuto. Bandera de los Andes 1579 - San José.
26|2|C|397|26|2

FIAT 1600|72 flamante, vendo permuto. Bandera de los Andes 1579 - San José.
26|2|C|397|26|2

FIAT 600 - 71, vendo 5.970.000. Lavalle 676, Godoy Cruz.
26|2|C|398|26|2

FALCON De Luxe 73 y 74 ambos 221 y 4ta. Vendo - Permuto. Bandera de los Andes 1579. San José.
26|2|C|397|26|2

FORD Taunus GKL 1974 flamante recibo permuta, facilidades. Belgrano 1250, Godoy Cruz.
26|2|C|391|26|2

FALCON 1969 Lujo primera mano, recibo permuta. Belgrano 1250. Godoy Cruz.
26|2|C|391|26|2

FIAT 600 1969, excelente, particular Vende urgente contado. Colón 430, 2º B. Ciudad.
26|2|C|366|26|2

FORD Falcon Rural 1970. Permuto, financio. Patricias Mendocinas 2623. Mendoza.
26|2|F|77580|26|2

FIAT 125 - 74 impecable estado. Permutaría. 9 de Julio 728 Cdad.
26|2|C|439|26|2

FIAT 1500 - 65 total 5.500.000 vendo. Recibo plazo fijo. Necochea 770. San José.
26|2|C|436|26|2

FIAT 600 - 1962 - 1969 contado compro. Catamarca 1648 - Las Heras.
26|2|C|459|27|2

FALCON 72 de Lujo 221, cuarta, impecable vendo. Particular. T. 218434.
26|2|C|334|26|2

FIAT 600 - 1971, $ 5.200.000 contado únicamente. - Patricias Mendocinas 1124, San José.
26|2|C|349|26|2

FORD 221 caja de cuarta 1970, Peugeot 74, 504 permuto o vendo. Espejo 501, ciudad.
26|2|C|545|26|2

FORD Taunus GXL 1975 vendo, recibiría menor. Damián Hudson 253.
26|2|C|459|26|2

FIAT 600, 71, extraordinario pesos 6.000.000. Beltrán 1681, Godoy Cruz.
26|2|C|433|26|2

FURGON Unión simi térmico 69 $ 2.900.000 y facilidades. O'Brien y Alberdi, Gllén.
26|2F|77666|26|2

FORD F - 100, 6 cil. mod. 1977, nueva, vendo - permuto. Escucho ofertas. Olascoaga 2571, - ciudad.
26|2|C|446|27|2

FIAT 600-69 vendo 5.300.000 muy bueno, Moldes 888.
26|2|F|77684|26|2

FIAT 600 - 1973. Buen estado. Total $ 7.900.000. Facilidades. Perú 928.
26|2|435|26|2

FIAT 1600 - 1970. Buen estado. Total $ 7.700.000. Facilidades. Perú 928.
26|2|C|435|26|2

FIAT 125, 1976, 1975; Fiat 128 1974, 1973; Fiat 1600 1972. Vendo, Permuto, Vicente Zapata 236.
26|2|F|77659|29|2

FIAT 600, 69, excelente estado, oferta buena líquido a particular. Cobo 161, Dorrego.
26|2|F|10067|26|2

FAMILIAR 128, 1976 impecable. - San Martín Sur 106, Godoy Cruz.
26|2|F|10074|26|2

HERMOSO Peugeot 404 - 1973. Permuto, financio. Patricias Mendocinas 2623. Mendoza.
26|2|F|77582|26|2

CEMENTO

$ 13.200.
SANICUYO
BELTRAN 112 — MENDOZA

26|2|F|77661|27|2

JOYA Peugeot 404 - 1969. Permuto, financio. Patricias Mendocinas 2623. Mendoza.
26|2|F|77583|26|2

KAWASAKI K. E. 100 - 79. Vendo contado. Tucumán 300. Godoy Cruz.
25|2|C|168|27|2

LINDA Camioneta Fiat 1500 - 1950 Permuto, financio. - Patricias Mendocinas 2623. Mendoza.
26|2|F|77584|26|2

MICRO Mercedes Benz 69, ractificado nuevo. Vendo, permuto. E. Jofré 452. Tel. 240147.
26|2|C|334|26|2

MUY Buen Rambler Classic 1965. Permuto, financio. - Patricias Mendocinas 2623. Mendoza.
26|2|F|77585|26|2

MERCEDES BENZ 1961, con carrocería tipo furgón. Muy buen estado. $ 15.000.000. Facilidades. Permutas. Perú 2950 - Ciudad
25|2|C|230|28|2

OFERTA 1500, 67. Bueno 3.300.000 y facilidades, Matienzo 1428, Villa Hipódromo.
26|2|C|425|27|2

OPORTUNIDAD camioneta Chevrolet 1961, buen estado. Pesos 4.750.000. Total contado. Belgrano 1250. Godoy Cruz.
26|2|C|391|26|2

OFERTAS hoy Torino 1970 8.900.000, Peugeot 404 - 1970, 7.950.000. Perú 928.
26|2|C|435|26|2

OCASION vendo Ford 600, 62 con volquete. Tiburcio Benegas 1305.
26|2|C|428|26|2

POTRO Bugy, muy bueno motor reparado, permuto, facilidades. Paso de los Andes 1562, Cdad.
26|2|F|77673|26|2

PERMUTO Fiat Multicarga 1500 vor menor, resto contado. - O' Brien 597.
26|2|C|418|27|2

PARTICULAR vendo Renault 12 TS, modelo 78 Break, una joya, recibo menor precio, diferencia contado. Ver hoy en Libertad 886, Luján. T. 981390.
26|2|F|77638|26|2

PEUGEOT 404 GP 1972, vendo o permuto, financiación. Entre Ríos 1779 - Bº Trapiche - Godoy Cruz.
26|2|F|77646|26|2

PRECIOSO Fiat 600 1973. Permuto, financio. Patricias Mendocinas 2623. - Mendoza.
26|2|F|77586|26|2

PEUGEOT 504 XL 73 impecable. Permutaría. 9 de Julio 728 Cdad.
26|2|C|439|26|2

PEUGEOT 604, 504, 404 0 Km. Vendo. Permuto. Vicente Zapata 236.
26|2|F|77651|29|2

PEUGEOT 404, 1974, 1972, 1971. Vendo - Permuto Vicente Zapata 236.
26|2|F|77653|29|2

PEUGEOT 504 - 1977 2000. Oportunidad. San Martín 1074. Piso 3º. Dpto. "B".
26|2|C|435|26|2

RENAULT 12 TS 80 - 0 Km. Permutaría. 9 de Julio 728 Cdad.
26|2|C|439|25|2

RENAULT 12 TS 77 impecable. Permutaría. 9 de Julio 728 Cdad.
26|2|C|439|26|2

RASTROJERO 74. Vendo o permuto por auto o camioneta menor valor. - Belgrano 1386. Ciudad.
26|2|C|323|26|2

R - 6 - 1973, impecable, particular vende contado. Fader 726, Cdad.
26|2|C|128|26|2

RAMBLER Ambassador 1966, única mano. Total 7.800.000, Facilidades. Perú 928.
26|2|C|435|26|2

RAMBLER Boca Pescado, total 4.900.000. Vleytes 166 - Las Heras.
26|2|C|459|26|2

RENAULT 4S 1972, nueva única. Vendo, Godoy Cruz 1044, San José.
26|2|C|407|26|2

RASTROJERO 1977; Rambler 1963, Vendo, facilidades, permutas. - San Juan 456.
26|2|F|77627|26|2

RASTROJERO 70 muy buen estado $ 8.900.000. Necochea 958, Gllén.
26|2|C|442|26|2

RENAULT 4S - 1974. Buen estado. Total 7.900.000. Facilidades. Perú 928.
26|2|C|435|26|2

RASTROJERO 1965. Bueno. Total 4.800.000. Recibo plazo fijo. Necochea 770, San José.
26|2|C|436|26|2

RENAULT 1960, motor reparado, contado $ 1.850.000. G. Cruz 2195 Dorrego.
26|2|C|367|26|2

RASTROJERO 1973, 1974, 1976, muy buen estado, "Un chiche". Verlos es comprarlos. Permutas. Financiación. Perú 2950 - Ciudad.
25|2|C|230|28|2

RENAULT 6 - 1970, 1973. Estado general muy buenas. Recién pintadas. Muy enteritas. $ 9.500.000. Perú 2950 - Ciudad.
25|2|C|230|28|2

SEMANARIO El Correo Mercantil selecciona: Departamento Comercial, 5 produtores-as. Presentar martes y miércoles 10 a 13 y 16.30 a 21 horas. Colón 460, 4º, Mendoza.
26|2|T|5273|26|2

TAUNUS GXL 2000 - 1975, blanco. $ 25.800.000. Pocos kilómetros. Unico por su estado. Permutas. Facilidades. Perú 2950 - Ciudad.
25|2|C|230|28|2

Ventas Varias

A BIANCHI legítima Godoy, directo fábrica, oferta: heladera vitrina 2 puertas bocha $ 2.990.000 con garantía. Hornos pizzeros, cocinas industriales, cámaras frigoríficas, heladeras, sierras, cortadoras fiambre, fritu radoras, balanzas, créditos. Maquinarias Godoy. Chacabuco 601, Cdad. Mza.
24|2|C|925|4|3

A PARTICULAR únicamente vendo juego dormitorio completo. Ituzaingó 784, Bº Trapiche, Godoy Cruz.
26|2|C|172|26|2

A TELEVISOR nuevo 14", batería corriente, nuevo. San Martín 1657.
26|2|C|370|26|2

BIANCHI legítima en Mendoza es Rodolfo Nieto, garantía y experiencia, directo fábrica, precios sin competencia, balanzas, heladeras, cocinas, etc. Avenida España 1757, Mendoza, Tel. 254743.
17|2|F|75422|39|2

BOMBAS de agua "Villa", autocebantes, diafragma, alta presión Ventas, servicios, repuestos. San Martín 359. Las Heras.
2|2|F|71368|29|2

BICICLETA rodado 24 excelente estado vendo. Olascoaga 1476 - Ciudad.
26|2|C|343|26|2

CALDERA a gas, calefaccionada, edificio 6 pisos, flamante vendo. Teléfono 245436.
26|2|C|440|26|2

ESTANTERIAS metálicas, mostradores, exhibidores, paneras nuevos, usados. San Martín 2570 Aguilar
2|10|F|50444|Pte

HELADERAS comerciales, cámaras frigoríficas, equipos carnicerías, vitrinas, nuevo, usado San Martín 2570. Aguilar.
2|10|F|50445|Pte

IMPERMEABILIZANTE pintura aluminio velo de vidrio, desde $ 750. Patricias Mendocinas 1695.
1|2|F|71340|29|2

NUEVITOS máquina coser, televisor, lavarropas, cocina, combinado. Dorrego 275, Guaymallén.
26|2|C|377|26|2

PUERTAS y ventanas metálicas y de madera, gran oferta, desde $ 86.130. Tucumán 67.
1|2|F|71339|29|2

PERCHAS: oferta $ 250 c|u. Mitre 1102 - Las Heras.
26|2|C|412|26|2

VENDO horno para cerámicas monofásicos y trifásicos. Precio indicativo $ 1.500.000. Bandera de los Andes 439, San José.
24|2|F|77153|26|2

VENDO máquina cortar fiambre, mostrador, balanza, moto Siambretta 48. López de Vega 2009, Villa del Parque, Godoy Cruz.
26|2|C|325|26|9

VENDO heladera comercial, máquina de cortar fiambre, balanza 2 Kg. 15 Kg., estantería. Tel. 259562.
26|2|C|317|26|2

VENDO máquina de escribir Olivetti, Lexikon 80, 190 espacios. Tel. 242359.
26|2|F|77628|26|2

Compras Varias

A - BENTURINO Martillero, Teléfonos 248730 y 244335, Av. Colón 669. Ofrezca muebles, antigüedades, artículos del hogar Anticipo dinero.
21|1|F|17828|Pte

A COMPRO, heladera, máquina coser, televisor, lavarropas, cocina, combinado.
26|2|C|377|27|2

A SELLA, Tel. 247447, Martillero. Tiburcio Benegas 776, ofrezca muebles, artículos hogar, máquinas. antigüedades. Dinero en el acto.
18|6|F|3699|Pte

A TRAJES camisas, pantalones, camperas, frazadas, valijas. Compro, Teléfono 230275.
26|2|C|380|28|2

COMPRAMOS heladeras, balanzas almacenes, carnicerías. - San Martín 2570. Aguilar. 251749.
2|10|F|50443|Pte

GARRAFAS, ropas, niños, camisas, pantalones, colchones, muebles, bicicletas, frazadas. Teléfono 260875.
25|2|C|154|27|2

MOTORES eléctricos, compro contado, servicio bombas agua "Villa". San Martín 359. Las Heras.
2|2|F|71567|29|2

PIANO compro, pago contado. Teléfoon 271551. 21|2|C|27|2

TELEVISORES, compro grabadores, combinados, lavarropas, funcionando rotos 254746. Salta 2942.
26|2|C|444|28|2

Ocupaciones Varias Pedidas

A SECRETARIA, veloz dactilografía, buena remuneración. Est. Jurídico, horario comercio. Necochea 31 - 4to. Piso - Ofic. 3.
24|2|C|090|26|2

A JOVENES para dejar muestras domiciliarias, 4 horas diarias de mañana, sueldo y comisiones. Brandsen 1212, Dorrego.
26|2|C|381|26|2

A SEÑORITA o señora atender escritorio, sepa escribir a máquina. Chile 1781.
26|2|C|441|26|2

AYUDANTES albañiles necesita Dafer Constructora, jornal doble, horas extras, viáticos, leyes sociales. Presentarse obra. Buenos Aires 182. Mendoza.
26|2|C|431|26|2

AYUDANTE pintor obra necesito, buen pago. Alvear 864. Godoy Cruz.
26|2|C|459|26|2

CAPACITESE: Cursos prácticos rápidos, ambos sexos: Tornería, Soldadura eléctrica y autógena Mecánica automotores. Electricidad del automóvil. Bobinados Informes 8.30 a 12.30 y 17 a 21. Taller Escuela, Fundación E.A.G. Lamadrid 999 - Dorrego.
16|1|F|67936|Pte

CADETE, necesitamos hasta 15 años para sección Repuestos, con estudios primarios completos. Presentarse de 8 a 12 hs. y de 16 a 20 hs. San Juan 227 - Mendoza.
26|2|F|77625|26|2

COLCHONERO domicilio, lana, pullman, arreglamos camas, estiramos elásticos. Tel. 258860.
21|2|C|095|26|3

CADETE con bicicleta 13-14 años, Córdoba 399 - Ciudad.
26|2|T|5287|26|2

CADETE aprendiz se necesita 14 a 15 años. Alberdi 448 - Ciudad, horario comercio.
26|2|T|5290|26|2

DACTILOGRA, buena ortografía, para Estudio Jurídico. Presentarse 17 hs. Rivadavia 746. Piso 1º

OBRAS s.r.l.

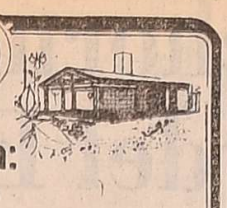

le construye o repara su vivienda:

- Arquitectos a su disposición
- Proyectos a su elección
- Materiales de 1ra calidad
- Construcción tradicional
- Amplios planes de financiacion
- Construcciones por etapas

ABSOLUTA CALIDAD

RIVADAVIA 430 - 10 PISO - DPTO B
TEL 245970 - 960734 MENDOZA

IMPORTANTE EMPRESA DE NUESTRO MEDIO SELECCIONARA 10 PERSONAS, PARA OCUPAR VACANTES EN OFICINAS DE CUYO

Requiere: Buena presencia. Mayoría de edad. Nivel cultural. Ofrece: Excelente remuneración. Relación de dependencia. Leyes sociales. Incorporación inmediata.
Presentarse: HOTEL SUSSEX - Sarmiento 250 - Martes 26 en horario de 8.30 a 12 y 16.30 a 19 - Entrevistas: Sr. Coronel
26|2|F|77588|26|2

ALOJAMIENTO RURAL

Precio $3.900.000

Armado en 2 horas Capacidad para 12 camas cuchetas Galpón depósito garaje
San Martín Sur 981 Godoy Cruz Tel 227882

EMPRESA CONSTRUCTORA
Natalio Faingold S.A.
BUSQUEDA 256/80
CAPATAZ
con experiencia en obra de Arquitectura. Residencia en obra, excelente remuneración. Presentarse en Primitivo de la Reta 1075, Ciudad, Mza., de 8 a 12.30 y 16 a 19.30.
26|2|F|77554|26|2

LABONIA Y CIA.
NECESITA OFICIAL YESERO P/OBRA EN BUENOS AIRES
Tratar Joaquín V. González 473
CIUDAD
26|2|F|77601|26|2

MANUEL FERNANDEZ RUIZ e HIJOS
Carnicerías Integradas M. F.
Comunica su nuevo domicilio en:
CHILE 1671 — 2º "C" — TELEFONO 232347 - MZA.
26|2|F|77571|27|2

ENCOFRADORES Y AYUDANTES
— NECESITO —
25 DE MAYO 2277 - CIUDAD
Sr. AGUILERA
26|2|F|77610|26|2

Terreno para Barrio Residencial
construcción de edificios, vendemos a metros de Acceso Este, odeado de barrios, a 4.000 metros del centro de Mendoza. - Total 60.000 metros cuadrados. - Aceptamos ofertas y propuestas en
POSTE RESTANTE (17) - DIARIO LOS ANDES "DP"
24|2|C|078|28|2|A

Obrero p/Depósito
NECESITAMOS: trabajos generales, con carácter mensual.
SAN JUAN 199 - MENDOZA
26|2|C|309|26|2

Funcionario Gobierno Extranjero
NECESITA ALQUILAR
Residencia piso semipiso amoblado. Canon máximo U$S 2.000. Oferencias exclusivamente en INMOBILIARIA MENDOZA
25 DE MAYO 1363 —:— CIUDAD
26|2|T|77597|26|2

ORO
JOYERIA BASSO
COMPRO BRILLANTES
PAGO $ 35.000 Gr. Of.
SAN MARTIN 1360 - LOCAL 25
(Galería Mendoza)
25|2|C|113|29|2

LADRILLONES
A $ 260 c/u. EN OBRA
RIPIO Y ARENA
6 Mts.3. - $ 70.000
PEDIDOS: TELEFONO 262109
De 7 a 12 y 16 a 21 horas
25|2|C|248|27|2

COMPRO RENOLETA FURGON 4 F.
Modelo 70 al 75. En buen estado. COBO 1355 - DORREGO
Ofertas Lunes - TEL. 293344
26|2|F|77625|26|2

NECESITAMOS AYUDANTES ALBAÑILES
BUEN SUELDO
Presentarse: GRAL. PAZ 480 — MENDOZA
25|2|F|77374|26|2

JUEGOS MATERIAL ACRILICO
PARA JARDINES INFANTILES Y PROFESIONALES EN READAPTACION DE LA NIÑEZ
ALEM 1650 - DORREGO - GUAYMALLEN - TELEFONO 293382
Horario 17 a 20.
MARTINEZ DE ROSAS 1072 - MENDOZA - CIUDAD
TELEFONO 259003
NECESITAMOS DISTRIBUIDORES en SAN RAFAEL, SAN LUIS y SAN JUAN
26|2|C|299|26|2

SE DA TIERRA CARGADA
Dirigirse a:
Garibaldi 168 - Ciudad
26|2|F|77574|26|2|D

VICIA
NACIONAL E IMPORTADA - ADEMAS CEBADA CENTENO e INOCULANTE
MALIZIA AVENA $285 EL Kg.
B. DE LOS ANDES 1736 - SAN JOSE - TEL. 260100

MAQUINISTA NECESITO
Para retroexcavadora John Deere. - Trabajo en ciudad. Presentarse después de 19 hs. en Chile 1671 - 6º Piso "C".
26|2|F|77657|27|2

Barrio Jardín Trapiche Compro
Dos lotes. Preferiblemente contiguos. Lunes a viernes horario oficina - Teléfono 217229.
26|2|C|333|27|2

CEMENTO
Cal $ 3.700 la Bolsa
Godoy Cruz 3171 - Villa Nueva
TELEFONO: 260158 - 261689
13|1|F|67510|Pte

IMPORTANTE EMPRESA DISTRIBUIDORA
NECESITA VENDEDOR
Para Farmacia y Perfumería. - Presentarse en:
CHACABUCO 680 —:— CIUDAD
26|2|F|77654|26|2

Avisos Clasificados

(Viene de la Pág. anterior)

Ofrecidos Varios

ARGENTINA SERVICE
Teléfono 271588
estape con máquinas, cloacas, ñerías, desagües. Plomería, mpieza de calefones gas, soteo de sistema agua caliente y fría.
CALLE O'HIGGINS 1957
odoy Cruz - Teléfono 271588
24|2|C|703|1|3

SERVICE GODOY CRUZ
DESTAPAR CLOACAS
DE URGENCIA
te. Alvear 251 - Tel. 227760
alefones, limpieza y reparaones en el día, instantáneos térmicos, sopleteo de cañas de agua caliente. Plomería, filtraciones. - Atiendo el ran Mendoza, Luján, Maipú, hacras.
25|2|C|074|29|2

HENRY SERVICE
DESTAPAR CLOACAS
DE URGENCIA
ombal 1010 - Teléfono 230630
alefones, limpieza y reparaones en el día, instantáneos térmicos, sopleteo de cañas de agua caliente. Plomería, filtraciones. - Atiendo el ran Mendoza, Luján, Maipú, hacras.
25|2|C|074|29|2

AAA DESAGOAE pozos, cámaras sépticas, destape cañerías. La Higiénica, T. 291126.
25|2|C|223|27|2

A-A-A PLOMERO gasista económico. Visitas gratis, cañerías, cloacas, destape. 216085. Calefones.
25|2|C|600|28|2

AAA - MENDOZA Service destape con máquina cloacas, desagües, plomería calefones 290052. Olascoaga 5 Ciudad.
25|2|C|260|27|2

AAA DESTAPAR cloacas, desagües, calefones, gas, plomería. "Trabajos garantidos" - Telefono 250817.
6.5.F 76138|Pte.

A destacar cloacas, plomero - rregio calefón, gas - 223449.
23|2|535|29|2

AA ARREGLAMOS heladeras, avarropas en su casa, con garantía. T. 262063 - 256284.
25.2|C|227|28|2

A - PLOMERO gasista, reparaones urgentes, instalaciones. ocinas, calefones - 226045.
26|2|T|5283|27|2

A - HELADERAS, lavarropas. eparaciones garantidas. Manos 30 - 254569.
26|2|C|450|1|3

A ELECTRICISTA a domicilio, eparaciones, instalaciones, arefactos 247118.
26|2|C|371|26|2

MAQUINAS, de coser, reparaciones - garantizadas. - Taer integral. Lamadrid 430, ciudad, Tel. 249178.
23|2|C|621|29|2

DESAGOTE pozo, destape cañerías, plomero, permanente. - el. 225891. Chicago.
25|2|C|219|29|2

DESAGOTE pozos cámaras sép. ñas limpieza cañerías UNIMEV léfono 263297
15|10 F|99829|Pte

TAPIZAMOS fabricamos, luamos muebles. Créditos. Comañía Integral Servicios 220283.
21|2|C|063|27|2

PLASTIFICAMOS, pulimos, enamos pisos maderas, pintamos ñas. Teléfono 261063.
2|2|C|23|3

ZOMBRAS vendemos. Colocamos, limpiamos, Créditos. Garantía. Compañía Integral Servicios 220283.
21|2|C|063|27|2

UBICACION azulejos, cerámicos mosaicos y trabajos de albañería. Tel. 254349.
26|2|C|403|26|2

ELECTRICISTA domicilio arreglo efactos, instalaciones, etc. Roerto Díaz, Teléfono 258860.
21|2|C|503|27|2

EMPRESA GALE'S" lavado tanques agua, casa familia. Hoteles. Fricios, 252405.
9|2|F|73269|29|2

EMPRESA de techo y pintura - mpermeabilizamos, garantido. - el. 218720.
21|2|C|016|28|2

EMPRESA GALE'S" lavado alfombras, cortinas, vidrios, carpintería, pisos, etc. 252405.
9|2|F|73268|29|2

CIONERO gasista, destape de cañerías. T. 247773.
26|2|C|405|26|2

TAPIZAMOS, retapizamos y remodelamos toda clase de muebles, cortinados. Asesoramiento a domicilio. Santander y Cía. - San Martín 239.
17|2|F|75425|29|2

Servicio Doméstico Pedido

AAA - EMPLEADA cama adentro necesito muy buen sueldo - Clark 442.
26|2|C|402|26|2

AAA - EMPLEADA competente todo el día necesito, muy buen sueldo. Aristides Villanueva 342. Dpto. 4 Planta Baja.
25|2|T|5289|26|2

AA - SE NECESITA empleada servicio doméstico cama adentro, buen sueldo, con referencias, Sargento Cabral 538, Ciudad.
26|2|T|5267|26|2

AA EMPLEADA cama adentro, matrimonio solo. Sueldo pesos 300.000. Traer referencias. San Martín 1269, 2º "A", T. 233578.
26|2|C|335|26|2

AA - MUCHACHA entienda cocina, medio día, necesito. Buen sueldo, 2 personas Cte. Fossa 26. Teléf. 291308.
26|2|C|385|26|2

A EMPLEADA cama adentro, con referencias, buen sueldo. Hilario Cuadros 208, Godoy Cruz (a 3 cuadras Club Obras Sanitarias).
26|2|C|340|27|2

A EMPLEADA cama adentro, buen sueldo, personas mayores. Referencias. T. 249963.
26|2|C|315|28|2

A BUEN sueldo sin lavado ni planchado, cama adentro. Tel. 248776
26|2|C|483|26|2

A - EMPLEADA cama adentro o hasta las 19 horas, sueldo $ 350.000 Rufino Ortega 350 Ciudad.
26|2|C|430|26|2

A - MUCAMA necesito cama adentro muy buen sueldo. Emilio Civit 404.
26|2| F| 77609|29|2

A MUCAMA necesito cama adentro muy buen sueldo. San Martín 1601.
26|3|F|77608|29|2

A EMPLEADA 7,30 a 12,30 horas, limpieza $ 180.000. San Martín 535 - Godoy Cruz.
25|2|F|10050|27|2

A EMPLEADA cama adentro, de 25 a 40 años. Todo servicio. Sueldo $ 300.000. 20 de Junio 160, Godoy Cruz.
25|2|F|10053|27|2

A EMPLEADA cama adentro necesito. Entre Ríos 208, 1º Piso.
25|2|C|250,26|2|D

A - MATRIMONIO o señora para quehaceres (mañana) ofrezco habitación. Víctor Hugo 1448 - Los Cerros - San José - Mendoza - Teléfono 262114.
26|2|T|5292|26|2

A - EMPLEADA cama adentro se necesita, con referencias, buen sueldo, sin lavado, ni planchado. Teléfono 262232.
26|2|C|459|26|2

A - NIÑERA y pequeños quehaceres, cama adentro, con referencias, hay otra, sueldo 40.000.000. Comandante Fossa 114. Barrio Bombal. Líneas 8 y 1 Teléfono 243681.
26|2|T|5272|26|2

CHICA por medio día, personas mayores Clark 580 - 241566.
26|2|T|5271|26|2

EMPLEADA de 9 a 17 horas. Con referencias. Muy buen sueldo. Comandante Fossa 29 - Barrio Bombal - Mendoza.
25|2|F|77403|26|2

EMPLEADA servicio doméstico 1|2 día o cama adentro necesito, excelente sueldo. Agustín Alvarez 65, ciudad.
26|2|F|77708|26|2

EMPLEADA 8 - 16 hs $ 200.000 y pasaje. Referencias. Primitivo de la Reta 923, 5º B. Cdad.
26|2|C|362|26|2

EMPLEADA competente cama afuera, quehaceres generales, departamento chico, matrimonio solo, tratar de 9 a 11 documentos en regla. Sueldo a convenir, Las Heras 370, 5º Piso, departamento "B", Ciudad.
26|2|C|357|26|2

EMPLEADA con retiro, sin lavado ni planchado, con referencias. Tratar: Emilio Civit 504, 2º Piso.
26|2|C|031|26|2

EMPLEADA servicio doméstico, preferentemente con cama adentro, que entienda cocina, con referencias. Muy buen sueldo a convenir según competencia. Tratar Moldes 848. (Altura Boulogne Sur Mer 2.200) Mendoza.
26|2|C|429|25|2

EMPLEADA de 8.30 a 16.30, referencias. Buen sueldo. Tratar de mañana. Gutiérrez 650. 3er. 24 - Ciudad.
26|2|F|77642|26|2

EMPLEADA de 8 a 13 limpieza, Rioja 737 - Ciudad.
26|2|T|5275|26|2

EMPLEADA 8 a 13.30 horas sueldo 200.000 Barrio Decavial, calle Juan XXIII, Manzana B. Casa 15 - Godoy Cruz.
26|2|T|5279|26|2

EMPLEADA servicio doméstico de 8 a 15 horas buen sueldo. Tratar: Espejo 272. Dorrego. Guaymallén de 17 a 20 horas.
26|2|T|5280|26|2

EMPLEADA ½ día pago bien. Huarpes 1971 - Ciudad.
26|2|C|394|26|2

EMPLEADA servicio doméstico se necesita, con retiro. Guido Spano 707, Dorrego, T. 242001.
26|2|C|320|27|2

Pensión y Piezas Amobladas

ALOJAMIENTO para usted y su familia mensual todas las comodidades precio módico. Montecerro 1682.
18|2 C 496 20 3

ALOJAMIENTO a señoritas, media pensión. 290395.
26|2|C|368|26|2

DISPONGO pieza amoblada para caballero, todas comodidades. Mitre 1977 - Ciudad.
26|2|C|404|27|2

SE ALQUILA pieza amoblada para hombre solo, casa familia. T. 218434.
26|2 C|334|26|2

Arriendos y Cambios

A/ALQUILAR, urgente necesitamos casas y departamentos de $ 350.000 hasta $ 1.000.000 para clientes muy solventes con 2 garantes propietarios, contratos reajustables trimestralmente. Solicite tasador sin compromiso. Provivienda Inmobiliaria. Perú 1214. Telefs. 255813 - 218277.
25|2|C|813|28|2

AAA A PROPIETARIO necesito alquilar casa o departamento, urgente, ofrecer a: F. J. Sapunar, San Lorenzo 315. - Telef. 290457. 19|2|F|75785|29|2

AA - DUEÑO directamente necesito alquilar vivienda, particularmente ofrecimientos 240156.
26|2|C|452|26|2

A 500.000 departamento céntrico, living, dormitorio, otro 3 dormitorios, 2 baños 700.000. 240156.
26|2|C|452|26|2

A AMPLIO local con sótano, Galería Rez Masud 500.000 mensuales Cassab, Chile 1781.
26|2|C|441|26|2

A 580.000 Sexta Sección, living, 2 dormitorios, amplio fondo Cassab, Chile 1781.
26|2|C|441|26|2

MUCHACHA medio día quehaceres domésticos, Avda. Vicente Zapata 194, 3º 6.
26|2|C|338|26|2

NECESITO empleada servicio doméstico y cuidado niño. General Paz 480 - Ciudad.
25|2|F|77373|26|2

NECESITASE empleada limpieza solamente departamento, matrimonio. Lunes a viernes 8 a 13, con referencias, San Martín 1351, 5º - 26
26|2|C|390|26|2

NECESITO señora o señorita, tres veces por semana todo el día. Con referencias. Tratar: 20 de Junio 35 - Godoy Cruz.
26|2|F|10070|26|2

NECESITO empleada cama adentro. Biritos 157 - Teléfono 22091.
26|2|F|10068|27|2

NECESITO empleada cama adentro con referencias. Sarmiento 232, Planta Baja.
26|2|T|5238|27|2

NECESITO empleada medio día, buen sueldo. Necochea y Anzorena 802, Barrio Bancario.
25|2|T|5291|26|2

SE NECESITA empleada cama adentro, tratar de tarde. Bernardo Ortiz 1162, Godoy Cruz.
26|2|C|274|26|2

Pensión y Piezas Amobladas

ALOJAMIENTO para usted y su familia mensual todas las comodidades precio módico. Montecerro 1682.
18|2 C 496 20 3

ALOJAMIENTO a señoritas, media pensión. 290395.
26|2|C|368|26|2

DISPONGO pieza amoblada para caballero, todas comodidades. Mitre 1977 - Ciudad.
26|2|C|404|27|2

SE ALQUILA pieza amoblada para hombre solo, casa familia. T. 218434.
26|2 C|334|26|2

Arriendos y Cambios

A/ALQUILAR, urgente necesitamos casas y departamentos de $ 350.000 hasta $ 1.000.000 para clientes muy solventes con 2 garantes propietarios, contratos reajustables trimestralmente. Solicite tasador sin compromiso. Provivienda Inmobiliaria. Perú 1214. Telefs. 255813 - 218277.
25|2|C|813|28|2

AAA A PROPIETARIO necesito alquilar casa o departamento, urgente, ofrecer a: F. J. Sapunar, San Lorenzo 315. - Telef. 290457. 19|2|F|75785|29|2

AA - DUEÑO directamente necesito alquilar vivienda, particularmente ofrecimientos 240156.
26|2|C|452|26|2

A 500.000 departamento céntrico, living, dormitorio, otro 3 dormitorios, 2 baños 700.000. 240156.
26|2|C|452|26|2

A AMPLIO local con sótano, Galería Rez Masud 500.000 mensuales Cassab, Chile 1781.
26|2|C|441|26|2

A 580.000 Sexta Sección, living, 2 dormitorios, amplio fondo Cassab, Chile 1781.
26|2|C|441|26|2

A ALQUILO oportunidad Godoy Cruz a empleados Y.P.F. etcétera linda antisismica 2 dormitorios, living comedor, garaje, jardín interior etcetera 700.000, hoy 224657. 26|2|T|5293|26|2

A DUEÑO necesito alquilar local oficina c|baño, Capital. Teléfono 258186.
26|2|C|417|26|2

A DUEÑO necesitamos alquilar casas, departamentos, locales, pedidos urgentes. Nicolás Avellaneda 125 - 258543 - 251597. - Godoy & Pelaia.
13|2|F|74135|28|2

A DUEÑO sin intermediarios, alquilo casa o departamento, excelentes garantías. Tel. 218066.
22|2|C|473|2|3

A PARTICULAR deseo alquilar casita o departamento amoblado 2 dormitorios personas mayores. Teléfono 247423.
26|2|C|302|26|2

ALQUILAMOS local p|oficina en galerías Plazza. Tratar misma galería, Of. Nº 97, Mendoza.
25|2|C|77408|26|2

ALQUILO departamento nuevo, amplio, totalmente amoblado, 3 dormitorios, 2 baños, depend. servicio. Montecaseros 1529 A. Llaves al 1535. Canon 1.100.000. Tratar: Tel. 233017.
24|2|C|939|27|2

ALQUILO local céntrico 1.000 metros cubiertos, calefacción. Colón 293, Tel. 249914.
25|2|C|711|29|2

ALQUILO: Departamento categoría, Perú 900, 3 dorm., cochera $ 1.800.000. Rivadavia 500, P.B. 3 dorm., teléfono $ 1.100.000; Catamarca 200, local 120 m2. negocio u oficina $ 1.500.000. Canizo Puebla, T. 247949.
25|2|F|77375|26|2

ALQUILO: Departamento amoblado, teléfono, 2 dormitorios, living comedor, cicina, baño, terraza $ 800.000. Ente Colón 627. Teléfono 247708.
26|2|F|77555|26|2

ALQUILO Departamento sobre Mitre, cerca Pellegrini, Ciudad, 3 dormitorios, demás comodidades, $ 480.000, Casa Cecco, Calón 617. Mza. 243330.
26|2|F|77549|26|2

AMOBLADO, céntrico, departamento frontal 3 dormitorios, living comedor, dependencias servicio, teléfono, alquilo pesos 1.100.000 mensuales. López Gallardo. Espejo 183, 1º piso, oficina 12. - Teléfono 256362.
26|2|C|330|26|2

ANTISISMICA 6º Sección, 2 dormitorios, pieza de estar, comedor, pequeño patio y terraza, teléfono sin garaje alquilo pesos 700.000 mensuales. López Gallardo, Espejo 183, 1º piso, oficina 12. - Teléfono 256362.
26|2|C|330|26|2

ALQUILO Oficina céntrica, 2 privados, sala de espera, terraza $ 450.000. Ente Colón 627. Teléfono 247708.
26|2|F|77542|26|2

ALQUILO Oficina con baño privado, frente Tribunales, 40 m2. $ 300.000. Casa Cecco, Colón 617 Mendoza. - 243330.
26|2|F|77550|26|2

ALQUILO antisísmica - Barrio Judicial, 2 dormitorios $ 400.000. - Tel. 244465. 26|2|F|77690|26|2

ALQUILO departamento dos habitaciones, cocina comedor, baño, galería, patio. Bermejo. 250.000. Montalto Inmobiliaria. Coronel Díaz 316.
26|2|C|459|26|2

ALQUILO galpón para depósito, baño, fuerza motriz, San José - 500.000. Montalto Inmobiliaria - Coronel Díaz 316.
26|2|C|459|26|2

ALQUILO centro Villa Nueva casa 10 ambientes ideal casa familia, depósito 263025.
26|2|F|77683|26|2

ATENCION busco persona con conocimientos gastronomía, para entrega concesión bar, confitería, importante hotel céntrico, inmejorables condiciones. Informes Casa Cecco. Colón 617 - Mza. - 243330.
25|2|F|77317|26|2

ALQUILO lujosa casa, dos plantas, Carola Lorenzini 144. Godoy Cruz.
26|2|C|373|26|2

ALQUILO departamento amoblado $ 22.000 diarios, mensuales precio Salta 2973.
26|2|C|369|26|2

ALQUILO departamento amoblado 3 dormitorios, dep. servicio, teléfono $ 950.000, Gutiérrez, Bienes Raices. 244551.
26|2|C|365|27|2

ALQUILO local San Martín y Necochea s/galería comercial 5,32 x 6,31 mts. U$S 850, Flamarique Inmobiliaria, San Martín 1074. Entrepiso. Tels. 244702 - 290784.
26|2|F|77593|26|2

BUSCO alquilar una habitación o local para oficina, radio céntrico, 25 de Mayo 1245, Cdad.
26|2|F|77594|26|2

DISPONEMOS de casas y departamentos para alquilar. Chacabuco 42. Tel. 218066.
22|2|C|473|2|3

DEPARTAMENTO un dormitorio, living comedor, servicios completos, lindísimo, ofrecemos T. 291304.
26|2|C|237|26|2

LUJAN alquilo 1.100 mtrs, con 800 meros. cubiertos, tinglado. Teléfono 960522.
26|2|F|77639|28|2

MEDICO, busca alquilar casa 3 dormitorios, confortable, hasta 1.200.000. Avisar 252691.
25|2|C|032|26|2

NECESITO alquilar casita en: Bermejo, Corralitos, Primavera Rodeo La Cruz. Llamar 228319.
26|2|C|414|26|2

OFREZCO casa Barrio Bombal 2-3 dormitorios, dependencias. Canon 1.350.000. Teléf. 218068
26|2|F|77677|26|2

OFICINA frontal centralísima con teléfono, alquiler $ 350.000, llamar. Teléfono 232975.
26|2|C|443|26|2

PROPIETARIO alquile sus propiedades por Inmobiliaria Funes. - Seguridad, sin gastos. Teléfono 216988.
26|2|C|459|26|2

SALON sobre Saavedra San José, 400 metros, vidrieras. Teléfono 258473.
26|2|C|345|26|2

Casas Rodantes y Embarcaciones

ANDINA 320, 5 camas, baño, cocina, $ 6.900.000. Todocamping, San Martín Sur 931, G. Cruz.
25|2|F|77420|26|2

¿ORO?
No Venda Sin Consultarnos...
Compro Cubiertos de Plata, etc.
ALHAJAS y BRILLANTES
SAN MARTIN 1694 casi esquina
GODOY CRUZ
25|1|F|69901|Pte.|A

A INCREIBLE casas, 4 camas, baño, cocina, $ 3.300.000. Todo camping. San Martín Sur 931, Godoy Cruz, Mendoza.
25|2|F|77422|26|2

Ley 11.867

LEY 11867 - Artículo 2º Juan José Porretta (Electrificaciones) con domicilio en calle Malabia 581 de Carrodilla, Luján comunica la transferencia de la Sociedad de Hecho de referencia en Construcciones Electromecánicas del Oeste S.A., Reclamos de Ley a Dr. Eduardo Festa, Yapeyú 235, Mendoza.
26|2|C|352|1|3

Guardería

SEÑORA cuida bebé a domicilio, por hora o día, dentro de Cdad. Teléfono 270776.
26|2|C|307|26|2

Academias

A DOMICILIO profesora de Gimnasia Psicofísica, masaje de relajación y reducción Tel. 245190.
26|2|C|426|26|2

EDICTOS JUDICIALES

EDICTO.— Juez Octavo Juzgado Civil - expediente Nº 44.151 - notifica a Nazareno Sánchez y a toda persona que se considere con derecho sobre inmueble ubicado en calle Yrigoyen s.n., "Lotes Sánchez", Dpto. Lavalle, inscripto en el Registro de la Propiedad Raiz a nombre de María Adela Battaglia y Raffo de Gioja, al Nº 6605, fs. 93, tomo 25 de Lavalle; "De la demanda interpuesta córrase traslado a Nazareno Sánchez con citación y emplazamiento de diez días para que comparezca, responda y fije domicilio legal, bajo apercibimiento de ley. Arts. 214, 212, 168, 182, 21 y 74 del CPC". Oscar W. Tello, Secretario.

EDICTO. — Segundo Juzgado Civil, Tercera Circunscripción, cita herederos y acreedores de Edda Lil Nazarena Violino, comparendo marzo veintiuno, diez horas. - Esc. Act. Pedro José Messina, Secretario. 13|2 F 74087|26|2 A

EDICTO. — Juez Juzgado Federal Nº 1, Mendoza, Autos Nº 22807-A caratulados Ferrocarriles Argentinos c|Castillo, Pedro F. y Paniccia, Néstor E. por sumario, Carlos E. Giovannini, martillero Mat. 1296, rematará el día 27 de febrero de 1980 en los estrados del Juzgado, a las 10 hs. un inmueble ubicado en calle Islas Orcadas Nº 25, ciudad, con casa habitación, construcción de adobes, dos dormitorios, baño, cocina comedor, lavandería y cochera, buen estado de conservación con una superficie de 202,25 m2. inscripta en el padrón territorial bajo el número 14124 de la Dirección de Rentas. Nº Manzana 652, parcela Nº 17, de la Municipalidad de la Capital. Deudas: Municipalidad Capital $ 51.750, $ 500. Pavimento, indexación y recargos. O.S.N. $ 265.485, más indexación y recargos. Base de venta 2|3 partes avalúo fiscal $ 92.720, o sea $ 61.814, de donde partirá primera oferta, seña 10 % más 3 % comisión contado efectivo. Saldo aprobado la subasta. Mendoza, febrero 1º de 1980. S.R. "febrero de 1980". Vale S|E "1980" en su fecha, también vale. Luis María Alsina, secretario.
13|2|C|151|26|2 A

EDICTO.— Juez Segundo Juzgado Civil, cita herederos y acreedores de Jesús Ernesto Lara y Rosario Bruna Guerrero, comparendo doce de marzo próximo a las once y treinta horas. Autos Nº 110.357. Eduardo Q. Giménez B. Secretario. 14|2|C|440|26|2|A

EDICTO DE REMATE. — Marón José Zacca, Martillero Público, matrícula 1564, orden Primer Juzgado Civil - San Martín - Sec 1, autos 27.204 "Felizzia, Leonardo Jorge c|José Domingo Larrañaga y otro - Ejec. Hipotecaria" (modif. s|resolución de fs. 85|86 rematará 28 febrero 1980, doce horas, Estrados Juzgado, 9 de Julio 419, San Martín, Mendoza, inmueble propiedad demandados ubicado en La Paz, Mendoza (de ruta 7, 31 km. hacia el norte aproximadamente, entre mojón indicador km. 914 y 915, a 200 mts. km. 914 calle|ón señalizado con letrero "hacia La Primavera"), designado como campo "El Cercado" constante superficie según título de Diez mil hectáreas. Límites: Norte, Carril Hachado derecho al frente de N. Alvarado; Sud: Carril Los Baldes derecho al frente de Eliseo Godoy (h) y testamentaría de Benito Rosales; Este: Pedro Regalado Sosa; Oeste: Nicanor González. Pisa sobre dicho inmueble una casa compuesta por una habitación 4 mts. por 4 mts. una de 5 mts. por 4mts.; dos de 5 mts por 3 mts., un baño, una cocina, un corredor de 10 mts por 3 mts., una galería de 13 mts. por 3 mts. y un galpón de 7 mts. por 7 mts. (medidas aproximadas), un aljibe, casa construcción adobe, techo madera-zinc, todo mal estado conservación. Existe otra construcción compuesta por una habitación material y galpón guarda y conservación forrajes, en mal estado. Un tanque australiano buen estado, otro 30.000 litros aproximadamente regular estado, tres molinos buen estado y funcionando, un molino sin funcionar (4 en total); un embarcadero y brete para marcar animales buen estado, ocho corrales buen estado, de leña; un parralito entrada casa regular estado; ocho represas de tierra, alambradas, buen estado; una báscula pesar ganado, capacidad 15.000 kilos, regular estado, un potrero de 1.000 hectáreas, con pasturas naturales, alambrado su perímetro total tejido ocho hilos perfecto estado; dos potreros una hectárea y una y media hectárea, alambrados ocho hilos, todo dentro del inmueble a subastar el cual está alambrado con 4, 5 y 6 hilos buen estado. Inscripto en el Registro Público de la Propiedad Raiz de Mendoza al Nº 1.090, fs. 134 del Tº 11 de La Paz y Padrón Territorial de La Paz al Nº 367|12. No tiene derecho de regadío ni aprovechamiento de pozo subterráneo inscripto. Deudas: Contribución Directa pesos 108.180 2da. y 3ra. cuota año 77, año 78 y 1ra. cuota 1979 (deuda al 21 de junio de 1979 la cual será actualizada a la fecha de pago) Hipoteca 1º grado otorgada por José Domingo Larrañaga y Tomás Larrañaga a favor de Catena, Emilio Julio, cedida y transferida a Jorge Felizzia por pesos 39.000.000 escritura 28|4|77 Nº 119. Embargo autos 44.446 Exhorto Río Cuarto-Córdoba en J: Banco Español del Río de la Plata Ltdo. c|José Larrañaga y otros. Prendaria, tramitado ante 1ºº Juzgado Civil y anotado al Nº 123 Folio 123 Tomo 3º embargos La Paz por pesos 31.000.000. Embargo autos 88.547 Exhorto Juez Civil 1ra. Inst. Río Cuarto en J: "Leonardo Jorge Felizzia S.R.L. c|Domingo Larrañaga y otro. Ejec. embargo tramitado ante 6º Juzgado Civil y anotado al Nº 125 folio 125 tomo 3º embargos La Paz por pesos 33.018.035 y embargo de autos pesos 91.260.000 anotado al Nº 129 folio 129 tomo 3º embargos La Paz, todo sujeto a reajuste. Informe de Dirección Registros Públicos y Archivo Judicial de la Provincia del 13 de junio 1979. Condiciones: Base 70% avalúo fiscal el cual es de pesos 206.940 debiendo comprador depositar dinero efectivo 10% seña más 3% comisión Martillero, saldo aprobada subasta. Adquirente deberá abonar acto remate impuesto compra (art. 8 inc. G apartado 2 Ley 4363). Títulos agregados en autos no admitiéndose reclamo alguno sobre fallas o defectos una vez realizada la subasta. Informes Juzgado intervinlente o Martillero. Pasaje 7 Local 059 Centro Comercial Echesortu y Casas - San Martín - Mendoza.
14|2|C|487|16|2|A

EDICTO. — Juez Séptimo Civil - Secr. 7, hace saber a Angel Castroman Chiariano de ignorado domicilio, que la Sra. María Edih Castroman ha iniciado demanda por título supletorio, respecto inmueble ubicado en calle Pedro J. Ortiz 55 de Las Heras-Mza., Superf: 1.232,37 mts. cuadrados. - Expte. 43.810 "Castroman María Edith p|Tit. Suplet:". Lucía C. Martín, Secretaria.
15|2|C|248|25|3|A

EDICTO. — Juez Décimo Segundo Civil autos 77.862 "Iannizzotto Sebastián - Suc." cita herederos y acreedores comparendo diez marzo próximo once horas. Dr. Omar Emilio Dabul. Secretario.
18|2|C|470|28|2|A

EDICTO. — Juez Catorce Civil, cita emplaza herederos acreedores autos Nº 94.720: "Rogelio Fievet", comparendo veinte marzo próximo diez treinta horas. Felipe A. de la Rosa C Secretario.
18|2|C|554|18|3|A

EDICTO. — Juez Décimo Civil cita y empleza herederos y acreedores de Domingo Benítez comparendo veinticinco de marzo próximo ocho y treinta. Expte. 14637. Juan Carlos Calderón. Secretario.
18|2|C|562|28|2|A

EDICTO. — Décimo Cuarto Juzgado Civil, autos 85.668 "Martí Federico c/Manuel B. Hernández p/Camb." Miguel A. Belarde, rematará veintinueve febrero próximo hora once, frente a Secretaría Tribunal, tercer piso Palacio de Justicia: Inmueble ubicado en calle Proyectada, individualizado como lote Nº 17 de la manzana "L" del loteo Chacabuco Maipú-Mendoza, constante de una superficie de 238,41 mts2. Límites: Norte: Lote Nº 16 en 23 mts. Sud: Lote Nº 18 en 24,20 mts.; Este: calle Pública Proyectada en 10,13 mts. y Oeste: Lote Nº 32 en 10 mts. Inscripta Registro de la Propiedad al Nº 18.118 Fs. 609 Tº 81 D de Maipú. Dicho imueble no posee mejora alguna. Dirección de Rentas Padrón Nº 18707. Avalúo $. 5.560.-, debe $ 1.062.200.- más actualización fecha de pago. Municipalidad: Padrón Nº 10216, debe $ 158.064.- más recargos fecha pago. Gravámenes: Embargos: Expte. 67.511 "Martí Federico c/Manuel Fernández" 4º Civil $ 22.804,90 Exte. 68.317 "Martí Federico c/Manuel Hernández" 4º Civil $ 18.340. Expte. 85.668 "Martí Federico c/Manuel Hernández" 14º Civil $ 21.000. Expte. 85.668, "Martí Federico c/Manuel Hernández 14º Civil $ 526.326. Hipoteca 1º grado a favor de Kolton S.A. de Ahorro y Préstamo para la Vivienda $ 50.000. Base venta 70% avalúo Fiscal o sea $ 3.892. donde partirá primera oferta Comprador depositará acto subasta 13% en concepto de seña y comisión, saldo aprobada la misma. Títulos agregados en autos. Conste que no se admitirá cuestión alguna sobre falta o defecto de los mismos después de la subasta. Informes: Secretaría autorizante y|o martillero. Suipacha 471. Cdad.
18|2|C|633|28|2|A

EDICTO. — Séptimo Juzgado de Paz, Secretaría 13, autos 70.913 "Giménez Aldo c/Manuel Ferreyra López y ot. p/Cobro Alquileres" Miguel A. Belarde, rematará veintinueve febrero próximo hora nueve treinta, frente secretaría Tribunal sexto piso Palacio de Justicia: Inmueble ubicado en calle

Vendedores

NECESITA INCORPORAR EMPRESA INDUSTRIAL
Para la distribución y venta de sus productos de consumo masivo, mediante flota propia de camiones.
REQUISITOS: Experiencia en el manejo de vehículos de carga. Buena presencia. Edad 25 a 35 años.
LLAMAR AL TELEF. 240013
De 8.30 a 12 Horas.
26|2|F|77577|26|2

REPRESENTANTES ALMANAQUES

Importante empresa necesita vincularse con personas conocedoras del ramo o bien que tengan posibilidades por estar relacionadas de atender nuestra representación. Comisión 40% más premios mensuales y anuales. Extenso surtido en almanaques y artículos empresariales.
VERA CRUZ PROMOCIONES S.R.L.
4 de Enero 2105 — Santa Fé
26|2|O|337|29|2|A

Concesionario Hotel Huentala "EMPLEADOS"
AYUDANTE COCINA
CAMARERA (BUENA PRESENCIA)
PERSONAL PARA LIMPIEZA
CONCESIONARIO HOTEL
Primitivo de la Reta 1007
26|2|336|26|2

SALVADOR IUDICA S.A.I.C.A.
NECESITA OBREROS PARA RIPIERA
TRABAJO PERMANENTE. FLEXIBILIDAD. PREMIOS
AYUDANTES PARA LA CONSTRUCCION
Presentarse en: CHUQUISACA 555 - GODOY CRUZ - MENDOZA
26|2|F|77648|26|2

VENDO CUPE MALIBU 66
IMPECABLE ESTADO - $ 10.000.000
Tratar: SAN MARTIN 1500
TELEFONO 2395 — TUNUYAN
26|2|F|77587|27|2

OPORTUNIDAD
POR AUSENTARME VENDO EMPRESA EN FUNCIONAMIENTO SIN PASIVO
Con facturación mensual promedio $ 30.000.000. Alto margen rentabilidad. Fácil manejo. Producto Exclusivo en Argentina (amplias posibilidades de expansión). Precio ind. $ 35.000.000.
PEDRO VARGAS 662 (Alt. Colón 150) - CIUDAD - T. 246153
26|2|O|358|26|2

ARQUITECTO
(Con amplia experiencia en Organización, Administración y Conducción de Importantes Obras en Destacada Empresa Constructora). DESEA VINCULARSE CON:
Empresa o Inversor Inmobiliario para Atender Integralmente el Desarrollo de Dicha Area
(Proyecto, Programación, Presupuestos, Administración, Coordinación de Gremios y Subcontratos, Dirección de Obras, etc.)
NO SE EXCLUYE AL PEQUEÑO O MEDIANO INVERSOR
Coordinar entrevista a: A. G. (19) - Diario LOS ANDES
26|2|O|351|26|2

Inyección
SERVICIO INTEGRAL PARA BOMBAS
Inyectoras BOSCH - CAV
Guido Badaloni S. A.
SAN JUAN 227 MENDOZA
1|2|F|71290|28|2|A

ACEROS INOXIDABLES
CHAPAS - Barras - Tubos - Electrodos Alambres - Planchuelas
Chapas perforadas - Accesorios Distintos usos, tipos, medidas y espesores. Tubos acero inoxidable $4.914 + iva
PRODMET Sociedad Anónima
Importadores Representantes en Cuyo:
Oliveira-Fórmica s.r.l.
Pascual Toso 54 - Tel. 255582 - San Jose Mendoza

CEMENTO
RIPIO 6 Mts. .... $ 60.000
LADRILLONES $ 220
GRANULADO VOLCANICO
Avellaneda 1445 - Villa Nueva.
Tel. 260527 - CASA ARTUSO
8|2|F|73055|29|2-A

ORO
SUPERO CUALQUIER OFERTA — COMPRUEBELO —
GARIBALDI 110 - MENDOZA
24|2|C|963|1|3

Confeccionan el fixture de primera "A"

Se reunirá esta noche el consejo directivo de la Liga Mendocina de Fútbol, en cuya oportunidad se tratarán los asuntos previstos en el orden del día. Posteriormente se confeccionará el fixture del campeonato de primera división "A", para la presente temporada, de conformidad a las normas que aprobara la asamblea de delegados del 20 de diciembre pasado. El torneo oficial de 1ª "A" se iniciará el 8 de marzo.

Se ha invitado a concurrir a los presidentes de clubes y dirigentes en general.

Ciclismo

SANTO DOMINGO, 25 (UPI). — El pedalista estadounidense Bruce Donaghy ganó hoy la cuarta etapa de la segunda vuelta ciclística Independencia Nacional.

Donaghy recorrió el trayecto de 152 kilómetros desde Nagua a Puerto Plata en tiempo de tres horas, 36 minutos y 34 segundos.

En segundo lugar entró el venezolano Justo Galavis, quien hizo el recorrido en 3:36:36, y el tercer lugar el dominicano Luis Bueno, del Club 27 de Febrero de Santiago, quien computó 3:36:37.

El norteamericano David Ware ganó la meta volante ubicada a la altura del kilómetro 35 cercano a la comunidad de Loma de Cabrera.

La competencia, que tiene un recorrido de 812 kilómetros, continuará mañana y concluirá el día de la Independencia Dominicana, 27 de febrero.

En la justa participan pedalistas de Estados Unidos, Venezuela, Puerto Rico, Panamá, Costa Rica, Haiti, Trinidad - Tóbago, México y República Dominicana.

Papi fútbol

Continuará hoy en el club Sayanca la disputa de una nueva fecha del torneo de papi - fútbol, con estos partidos: a las 21.15: Los Olmos vs. Regatas; Aciso vs. Halcones Rojos y Los Romanos vs. Los Vidrieros.

El bochorno de Punta del Este

BUENOS AIRES, 25 (Especial para Noticias Argentinas por José María Suárez). — Pretender ignorar los bochornosos incidentes sucedidos durante el segundo tiempo del partido internacional interclubes jugado la semana pasada en Punta del Este entre Peñarol y Boca Júniors es semejante a procurar hacer creer que el dolor de muelas no existe.

Pero más absurdo todavía es recibir en el aeropuerto de la ciudad de Buenos Aires, al principal protagonista de la vergüenza como si se tratara de ofrecer la bienvenida a un orgullo nacional que regresa al país luego de participar brillantemente en un congreso ecuménico de cultura y buenas costumbres.

Carlos Salinas, jugador de fútbol de Boca Júniors, con tamaños antecedentes de inconducta en los campos deportivos y fuera de ellos que bien podría participar con éxito en el más severo concurso de pésimos ejemplos contó, al retornar absurdas declaraciones de descargo.

Yo, en esta ocasión, y como canta Martín Fierro, voy a mostrar a los lectores que a esta pestilente historia le faltaba lo mejor.

Y lo mejor de la historia es hacer saber a los aficionados sin oportunidad de acudir a las fuentes de información reales cómo deben manejarse reglamentariamente las autoridades del fútbol regenteado por la AFA, en casos de indisciplina ocurridos en partidos internacionales con intervención de clubes afiliados como sin duda lo es, Boca Júniors.

Dice el artículo 170 de su reglamento de transgresiones y penas: "Las incorrecciones en que incurran dentro o fuera del campo de juego, pero con motivo del partido, los jugadores integrando equipo de su club en partidos internacionales interclubes oficiales o amistosos que se disputen en el exterior o en el país serán sancionadas de conformidad con las disposiciones contenidas en el reglamento de transgresiones y penas de la AFA, salvo los casos de disposiciones especiales que sometan el juzgamiento de las infracciones en tales partidos a un tribunal disciplinario específico".

Aclara más adelante el mismo artículo: "En los torneos de partidos internacionales amistosos interclubes (caso concreto Peñarol-Boca) en los que las partes acuerden formar un tribunal especial para el juzgamiento de las infracciones que pudieran incurrir los jugadores o los integrantes del cuerpo técnico, los clubes intervinientes directa o indirectamente afiliados a la AFA, (Boca, precisamente) deberán poner en conocimiento de la misma, antes de la iniciación del torneo respectivo, la formación del citado tribunal y, al mismo tiempo, someter a su aprobación el proyecto de sanciones a imponer. En caso de no cumplirse con estos requisitos o no obtener la correspondiente autorización de la AFA, dicho tribunal especial no tendrá validez y, en consecuencia, los hechos serán juzgados por el tribunal de disciplina de la AFA".

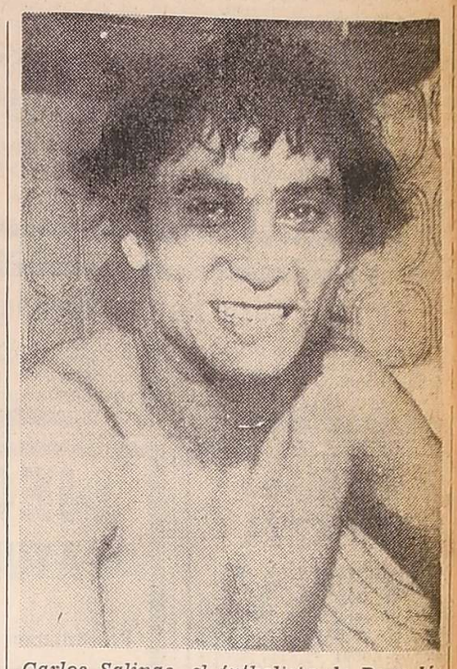

Carlos Salinas, el futbolista de Boca Júniors, que es conocido por sus pésimos antecedentes en las canchas de fútbol. No puede engañar a nadie...

Pues bien, el "tribunal de disciplina específico" no existió para el torneo de Maldonado jugado con el patrocinio de la Asociación Uruguaya de Fútbol (AUF), porque de haber existido, se hubiera publicado tal circunstancia en el Boletín Oficial Nº 733 que es donde y cuando apareció la autorización de la AFA, para que Boca y Racing actuaran en el torneo citado.

Y si aún restara a los infractores la esperanza de la no remisión del informe del árbitro por parte de la AUF, a la AFA, (complicidad maligna entre dirigentes) el tribunal de la AFA, no podrá ignorar de ninguna manera la existencia del Art. 5 de su reglamento para "iniciar de oficio o sobre la base de noticias o informaciones provenientes de cualquier medio de difusión toda investigación o información sumaria tendiente a reprimir infracción al reglamento mediante resolución fundada que se dictará al respecto".

Y conste, para terminar, que no tengo absolutamente nada contra Boca Júniors, entidad que respeto y admiro como a tantas otras. Lo que sí tengo es mucha inquina contra las decenas y decenas de malas personas en todos los niveles disparatadamente endiosadas dentro y fuera del fútbol.

EDICTOS JUDICIALES

EDICTO. — Juez Primero Civil, cita, emplaza, herederos, acreedores de Alberto Herrero, comparendo treinta y uno de marzo a las diez. Expte. 126.371. Luis A. Benvenuto. Secretario.
22|2|C|411|3|3|A

EDICTO. — Primer Juzgado Civil, San Rafael cita a Amado Quiñones a estar a derecho autos Nº 75.732-A "Quiñones Amado por Presunción Fallecimiento" José Yagüe - Secretario.
26|1|F|70103|26|3|A

EDICTO. — Juez Trece Civil, cita herederos y acreedores de Sfreddo Antonio y María Santa Pivetta de Sfreddo, comparendo dieciocho de marzo próximo, 13 horas. Expte. 78.820. Rodolfo C. Adam, secretario.
18|2|C|612|7|4-A

EDICTO.— Juez 17º Juzgado Civil, Tunuyán, cita y emplaza herederos y acreedores de Blas Anchi, comparendo el veinte de marzo de 1980, diez horas. Autos Nº 1613. Secretaria, Dr. Miguel H. Najul.
20|2|C|602|3|3|A

EDICTO.— Juez 16º Civil, autos 47.620 "Sosa Israel Enrique - Sucesión", cita herederos acreedores comparendo veinticuatro de marzo de 1980 once horas. Secretaria: Pablo Rinaldi.
20|2|C|584|3|3-A

EDICTO. — Juez Catorce Civil, cita emplaza herederos acreedores autos Nº 94.706: "Francisca Rini de Sammicheli" y Nocolina Josefa Sammicheli de Scilipoti", comparendo diecisiete de marzo próximo diez, treinta horas. Felipe A. de la Rosa C. Secretario.
22|2|C|419|5|3|A

EDICTO. — Juez Catorce Civil, cita emplaza herederos acreedores autos Nº 94.672. "Milva Abelina Pietrobón de Bizzotto", comparendo doce marzo próximo, diez treinta horas. Felipe A. de la Rosa C. - Secretario.
20|2|C|652|3|3|A

EDICTO. — Juez Civil General Alvear, cita y emplaza a herederos y acreedores María Cerro, comparendo 11 de marzo próximo 10 horas. Autos 9.039. - Alberto de Mattos Marcal, Secretario.
2|2|F|76569|5|3|A

EDICTO.— Citase a Aldo Néstor Casadidio, argentino, mayor de edad, soltero, hijo de Silverio y de Nélida Generosa Bairo, libreta de enrolamiento Nº 8.145.221, y con último domicilio conocido en calle Lugones Nº 363 de esta ciudad de Mendoza, para que en el término de noventa días comparezca ante este Juzgado Federal Nº 2 de Mendoza, Secretaría Nº 4, bajo apercibimiento de lo dispuesto por la ley Nº 22.068.
22|2|C|162|29|2

EDICTO. — Juez Segundo Juzgado Civil, cita herederos y acreedores de: Mercedes o María de las Mercedes Sánchez de Lorenzo, comparendo doce de marzo próximo a las once horas. Autos Nº 110.663. - María E. Ayora, Secretaria.
22|2|C|168|5|3|A

EDICTO.— Juez Civil Rivadavia, cita herederos y acreedores de Demetrio Felipe Galiano Uano, comparendo veintiuno de marzo, once horas. Autos Nº 2743. Dardo Pinetro, Secretario.
23|2|F|76938|5|2-A

EDICTO. — Juez Segundo Juzgado Civil, notifica que Héctor Daniel Ponce, solicita inscripción corredor de comercio, expediente 110.637. Eduardo O. Gimez B., secretario.
25|2|C|377|27|2

EDICTO. — Juez Tercer Juzgado de Menores, autos Nº 30075 Ibarra Ana María, cita al señor Manuel Justo Ibarra, de ignorado domicilio, oiga y conteste demanda por el término de 10 días. Matilde Rubert de Mema, secretaria.
25|2|C|380|29|2

EDICTO. — Caja de Seguro Mutual Ley 1828, cita cinco (5) días beneficiarios Patricio Mayorga Carmona para reclamos derechos seguro mutual. Carlos R, Nanclares, Gerente Interino.
25|2|C|360|25|2

EDICTO. — Juez 14º Civil, en autos Nº 93.970: "Ferreyra Héctor Luis por Concurso Civil necesario", hace saber que ha dictado la siguiente resolución: "//doza, 6 de diciembre de 1979. 1º) Declarar el concurso civil de Héctor Luis Ferreyra, L.E. Nº 6.886.430, argentino, casado, mayor de edad, ingeniero agrónomo, con domicilio real en calle Zapiola Nº 1584 de Dorrego, Guaymallén. 2º)... 3º)... 4º) Ordenar al concursado y a terceros entreguen al Síndico que se designe los bienes del primero. 5º)... 6º) Prohibir hacer pagos al concursado, los que serán ineficaces. 7º)... 8º)... 9º) Prohibir al concursado la salida del país, a cuyos efectos deberá oficiarse a la Policía de Mendoza, Delegación Mendoza de la Policía Federal y Delegación de Migraciones del Ministerio del Interior de la Nación. 10º) Fijar hasta el día once de marzo de 1980, el plazo para que los acreedores presenten al Síndico los pedidos de verificación y los títulos pertinentes. 11º) Para que tenga lugar la junta de acreedores, en el caso en que el concursado presente acuerdo resolutorio, fijar el día veintiocho de abril de 1980, a las nueve horas, la que se realizará en el Tribunal con los acreedores que concurran. 12º)... 13º)... 14º)... 15º)... Cópiese, notifíquese, repóngase. Firmado: Osvaldo A. F. Pritz-Juez". Se hace constar que ha sido designado Síndico del concurso, el Dr. Carlos A. Lombardozzi, con domicilio en calle Zuloaga Nº 767 de ciudad, el que los lunes, miércoles y viernes de 18 a 20, recibirá los pedidos de verificación de créditos. - Felipe A. de la Rosa C., Secretario.
22|2|F|76530|26|2

EDICTO. — Caja de Seguro Mutual Ley 1828, cita cinco (5) días beneficiarios Albertina Zamudio Pucheta Vda. de Sabella para reclamos derechos seguro mutual. - Carlos R. Nanclares, Gerente Interino.
22|2|C|357|26|2

EDICTO. — Caja de Seguro Mutual Ley 1828, cita cinco (5) días beneficiarios Arlington Ernesto Lucero Malla para reclamos derechos seguro mutual. - Carlos R. Nanclares, Gerente Interino.
22|2|C|355|26|2

EDICTO. — Juez Primer Juzgado Civil, Comercial y Minas San Rafael, autos Nº 76.882 -A, "Rosendo Perdigues e Hijos S.R.L. c/Ricardo Miranda p/cambiaria", martillero Juan García. Rematará sin base mejor postor día siete de marzo próximo a las once horas, Estrados del Juzgado, Las Heras s/n., un compresor marca "Fryam", con motor marca "Indeam", número 31876, de dos HP., comprador depositara acto 10% seña y 10% comisión Martillero, saldo aprobado el mismo, informes secretaría autorizante o martillero Avda. Mitre 1520, San Rafael. - Juan García, Martillero.
22|2|F|76570|26|2|A

EDICTO. — Caja de Seguro Mutual Ley 1828, cita cinco (5) días beneficiarios Elma Beatriz Lucero Fernández para reclamos derechos seguro mutual. - Carlos R. Nanclares, Gerente Interino.
26|2|C|331|1|3

EDICTO DE REMATE. — Aldo Stacchiola rematará orden Juzgado Civil Segundo, Tercera Circunscripción, San Martín, autos 11419 "Galería la República S.A. c/Néstor Sergio Coria - Ejec." sin base, mejor postor, diez marzo próximo, diez treinta horas, un televisor ("Wonderfay" número 70922 con cinco perillas al frente y selector de canales y una mesa rodante para televisor. El adquirente abonará acto remate, 10% seña más comisión Ley Martillero, saldo aprobado subasta. Informes en Juzgado o Martillero, Almirante Brown 272, San Martín.
26|2|F|77538|28|2

EDICTO. — Juez 16º Civil, autos 47.654 "Pullafito José y Josefa Merillo de Pullafito", cita herederos y acreedores, comparendo veinte marzo 1980 once horas. - Secretario: Pablo Rinaldi.
26|2|C|300|5|3|A

EDICTO. — Juez Octavo Juzgado Paz Letrado, Secretaría 15, autos 46.669 "Gattanelle de Bellagamba Parisa contra Rosa Aída Astudillo desalojo", notifica a esta última que ha sido declarada rebelde. Carlos B. Mozo, secretario.
26|2|C|064|26|2

EDICTO. — Juez Décimo Segundo Juzgado Civil, autos 77.856 "Viva Miloc Carlos Alberto, Suc.", cita herederos y acreedores, comparendo once marzo próximo, once horas. Fdo.: Dr. Antonio José Puertas, juez Omar Emilio Dabul, secretario.
26|2|C|589|7|3|A

EDICTO. — Juez Décimo Civil cita, emplaza herederos, acreedores de Engracia Martínes o Martínez Vda. de Mateo comparendo abril 11 próximo, ocho treinta. Expte. 14552. Juan Carlos Calderón, secretario.
26|2|C|747|7|3|A

INDUSTRIA METALURGICA NECESITA
PERITO MERCANTIL - JORNADA COMPLETA
PERITA MERCANTIL MEDIO DIA
PRESENTARSE CON ANTECEDENTES DE 8 A 12
BANDERA DE LOS ANDES 4205 — VILLA NUEVA - MZA.
26|2|F|77707|26|2

LICITACIONES

SAN LUIS

LLAMA A LICITACION PUBLICA
Nº 2/80 - D. P. A.
OBRA: ESCUELA EX NACIONAL Nº 67 "CAROLINA" (Dpto. Pringles) - SAN LUIS.

PRESUPUESTO OFICIAL: $ 170.788.732.

VALOR DEL PLIEGO: $ 100.000.

FECHA APERTURA: 10 de marzo de 1980, a las 10 horas, en la sede de la DIRECCION PROVINCIAL DE ARQUITECTURA.

PLIEGOS E INFORMES: Podrán ser retirados y/o consultados en la DIRECCION PROVINCIAL DE ARQUITECTURA, en Avda. Lafinur Nº 830 - 40 San Luis, o en CASA DE SAN LUIS, Bernardo de Irigoyen Nº 224, Capital Federal, hasta 4 (cuatro) días antes de la fecha de licitación y la presentación de las propuestas serán la DIRECCION PROVINCIAL DE ARQUITECTURA, hasta el día y hora indicados anteriormente.

Ministerio de Obras y Servicios Públicos
Dirección Provincial de Arquitectura
25|2|F|77315|27|2

Municipalidad de Malargüe
— MENDOZA —
LICITACION PUBLICA
EXPEDIENTE Nº 32 - LETRA "O" - FOLIO 114
ADQUISICION: UN CARGADOR FRONTAL.
APERTURA: 21 de MARZO de 1980 - A las 11 horas.
Los Pliegos se encuentran a disposición de los interesados en la MUNICIPALIDAD DE MALARGÜE.
Precio del Pliego: $ 50.000.-
23|2|F|76820|28|2|A

GOBIERNO DE MENDOZA
MINISTERIO DE HACIENDA
Dirección de Compras y Suministros

Llámase a LICITACION PUBLICA para el día y hora que seguidamente se detalla, con los motivos y destinos que se expresan:
APERTURA: 3 de MARZO de 1980.
A LAS: 9.00 Horas - LICITACION PUBLICA Nº 1036.
PENITENCIARIA PROVINCIAL: Adquisición harina para el 2º Trimestre del año 1980.
Las listas detalles y Pliegos de Condiciones, se encuentran a disposición de los interesados en esta DIRECCION DE COMPRAS Y SUMINISTROS, sita en PALACIO DE GOBIERNO - CUERPO CENTRAL - 2º PISO - MENDOZA.
26|2|F|77553|26|2

AEROLINEAS ARGENTINAS
SOCIEDAD DEL ESTADO
OBRA: "REMODELACION SUCURSAL MENDOZA"

Llámase a Licitación Pública Nº E-006/80 para obra arriba mencionada, con acto de apertura el día 24 de marzo de 1980 a las 15 hs., en el Dpto. Contrataciones sito en calles Paseo Colon Nº 185, Oficina 108, Piso 1º, Capital Federal.

Pliego de condiciones. Valor: $ 600.000.

Pliego de Bases Generales. Valor: $ 50.000.

Pliegos e informes, dirigirse a n/oficinas Suc. Mendoza, sita en calle San Martín Nº 850, en horario de 9 a 13 y 17 a 20 horas.
25|2|F|77415|4|3|A

Boxeo profesional, el jueves

El próximo jueves en el estadio "Pascual Pérez" de esta ciudad combatirán en la categoría pluma, Hipólito Núñez, primero en el escalafón nacional, con el mendocino Roberto Walter Haidar, que reaparece en nuestro medio. El combate ha despertado expectativa teniendo en cuenta la capacidad exhibida por Hipólito Núñez como un púgil que ha cumplido una vasta campaña donde adquirió gran experiencia. Haidar, que cumplió una labor muy eficiente frente a Malvárez a no dudar lo exigirá al máximo, en procura de un éxito de campanillas.

En la víspera efectuó una visita a LOS ANDES, el púgil Roberto Walter Haidar, con la compañía de su señor padre, Isaac Haidar, que lo dirige en el rincón. Destacó el púgil local, que está en la plenitud de sus medios y deseoso de cumplir una meritoria actuación, que le permita escalar posiciones en el ránking nacional. En sus dos últimas presentaciones superó a Gerónimo Luque por KOT en el segundo asalto y al pampeano Alberto Ríos por KOT en el 8º round, en General Pico. De vencer reclamará una revancha con Malvárez y posteriormente atenderá una oferta procedente de Brasil. Su entrenamiento los cumple en el Bóxing Club Barrio San Martín donde posee muchos simpatizantes que cariñosamente lo llaman "el pibe del Barrio San Martín".

El pugilista mendocino Roberto Haidar durante su visita de ayer a LOS ANDES en compañía de su padre y director técnico.

El certamen de fútbol "R. A. Vicencio"

Se desarrolló un cuadrangular de fútbol, por la disputa del trofeo challenge "Ramón Armando Vicencio". Intervinieron los equipos de Policía de Mendoza, Casino de Mendoza, Diario "El Andino" y Dirección Provincial de Vialidad.

Los partidos se disputaron en el campo auxiliar del Estadio Provincial, cedido por las autoridades del Ministerio de Bienestar Social. El trofeo estará en juego durante tres años.

El conjunto de Casino de Mendoza se adjudicó el certamen al superar en el partido final al conjunto de Policía de Mendoza por 5 a 4, cotejo intensamente disputado. Debe mencionarse que el tanteador favorecía al promediar el segundo tiempo al equipo policial por 4 a 2.

En el restante partido, Vialidad Provincial superó al conjunto de diario "El Andino" por 3 a 1.

También se jugaron partidos amistosos entre las divisiones inferiores de Gimnasia y Esgrima y Cosmos del Barrio Infanta Mercedes de San Martín. En ambas ocasiones triunfaron los primeros por 4 a 1 y 3 a 0.

Al finalizar los partidos se procedió a la entrega de premios, debiendo destacarse la presencia del Cóndor de América, Ernesto Contreras y el destacado ciclista Antonio Matesevach.

Guía deportiva

Baby fútbol

Hoy se jugará la segunda fecha del torneo de baby fútbol que organizó el club Villa Hipódromo con estos partidos: a las 20.30, categoría "B", 2º Barrio Empleados de Comercio vs. Lo Moro y Boulogne Sur Mer vs. Posetti y en categoría "A": Pinturería Mejías vs. Lo Moro y Caburé vs. Iacopini.

Ultimos resultados: Categoría "A": Caburé 4, 2º Barrio de Empleados de Comercio 6; Iacopini 8, Verdini 14 y en categoría "B": Iacopini 0, Boulogne Sur Mer 3 y Posetti 2. 2º Barrio Empleados de Comercio 12.

Fútbol

Finalizó el torneo cuadrangular de fútbol 'Armando R Vicenzio" con los siguientes resultados: Infantería 2, Vialidad Provincial 0; LOS ANDES-El Andino 0, Casino Mendoza 2.

Por el tercer puesto jugaron Vialidad Provincial 2, LOS ANDES-El Andino 1 y por el primer puesto en partido final, Casino Mendoza, 5 Infantería 4. Todos los partidos se jugaron en la cancha auxiliar del Mundial '78.

Prácticas deportivas

La Municipalidad de Guaymallén, informó que está abierta la inscripción para jóvenes de ambos sexos, entre 8 y 18 años, para la práctica en los siguientes deportes: hóckey sobre patines, hándbol, vóleibol, básquetbol y atletismo.

Podrán inscribirse en el Centro Polideportivo, ubicado en Gomensoro entre 3 de Febrero y Los Paraísos, de lunes a viernes de 8 a 12 y las prácticas se iniciarán el 1º de marzo próximo.

Papi fútbol

El Juventud Pedro Molina organizó un torneo de papi fútbol que se disputará en las instalaciones de la entidad, calle Matienzo Nº 2073 de Pedro Molina y las inscripciones se recibirán hasta el 29 del corriente a las 21, en la sede de la entidad.

Hoy, reunión por la "Vuelta de Cuyo"

Hoy, a las 21, se reunirán en la sede de la Asociación Ciclista Mendocina, todos los patrocinantes de equipos constituidos en la provincia o sus directores técnicos, para cambiar ideas sobre la representación mendocina a la Cuarta "Vuelta de Cuyo", que organizó el Comité Ejecutivo de la provincia de San Juan.

Gabriel Capellino en la "Difunta Correa"

SAN JUAN. — El pedalista Gabriel Capellino se impuso en forma brillante en otra edición de la clásica competencia "Doble Difunta Correa" que sobre 146 kilómetros hizo disputar el Club Ciclista Alvear. Capellino superó en los últimos tramos, ya en el velódromo del Parque de Mayo, al chico Jorge Villavicencio —de muy buena labor — y a Omar Chancay, otro joven elemento que con su andar trata de "estirar" la estirpe de su ilustre apellido. La cuarta posición fue para Héctor Paez y la quinta para Ramón Sánchez.

Los cinco ciclistas nombrados fueron los protagonistas de la parte principal de la carrera que tuvo un ritmo veloz amenguado por el ascenso a la Cuesta de Las Vacas en Vallecito. Cuando se habían cumplido 57 kilómetros de competencia se produjo la primera alternativa de interés al tomar la punta Argentino de Los Santos, Héctor Páez y Jorge Villavicencio. Posteriormente, y tras el quedo de De Los Santos, Paez y Villavicencio se constituyeron en los únicos líderes de la etapa con una ventaja de 51 segundos sobre el pelotón del que luego, saltaron Capellino y Ramón Sánchez.

En el descenso de la Cuesta de Las Vacas, en camino a Guayama, Capellino y Sánchez pasaron como una exhalación alcanzando a los punteros. El nuevo cuarteto líder compuesto por Sánchez, Villavicencio, Capellino y Páez fue alcanzado por el chico Omar Chancay en Caucete, cuando se cumplían 103 kilómetros de carrera. Con ventajas que fueron variando, nunca menos de 40 segundos, los cinco punteros fueron acrecentando con su trabajo la esperanza de arribar al velódromo y definir la competencia en el clásico "mano a mano".

Final para Capellino

En el velódromo del Parque de Mayo se definió la carrera con un muy buen sprint final entre Capellino, Omar Chancay y Jorge Villavicencio. Páez y Sánchez debieron relegar posiciones ante una rodada en el cinturón de cemento que dio por tierra con todo el buen trabajo realizado durante la competencia. Con fuerza e inteligencia, Gabriel Capellino se impuso a Jorge Villavicencio y a Omar Chancay, mientras que Héctor Paez finalizaba cuarto y, a duras penas y de pie con su bicicleta totalmente destrozado —y al hombro— arribaba al quinto lugar.

Clasificación general

1º) Gabriel Capellino; 2º) Jorge Villavicencio; 3º) Omar Chancay; 4º) Héctor Páez; 5º) Ramón Sánchez; 6º) Juan Carlos Romero; 7º) Argentino de Los Santos; 8º) Manuel Recabarren; 9º) Faustino Soria; 10º) Luciano Lázaro Ozán. Promedio del ganador: 44,360 kph para 146 kilómetros con un tiempo de 3 horas 19 minutos.

Habrá boxeo internacional en Santa Fe

SANTA FE, 25. (NA). — Un programa de doble fondo internacional en el que intervendrán los santafesinos Jacinto Horacio Fernández y Carlos María del Valle Herrera se llevará a cabo el próximo 7 de marzo en el club Colón de la ciudad de San Justo en esta provincia.

Jacinto Fernández enfrentará en combate a 10 vueltas al peruano Marcelo Quinones, en tanto que Herrera cotejara con el centroamericano Carlos Tabares.

La información fue suministrada hoy aquí por el manager de ambos púgiles, Amílcar Brussa.

Este acotó, que además, se están gestionando combates por la corona mundial de los medianos ligeros para Herrera, quien podría enfrentar al italo-australiano Rocky Mattioli o al británico Maurice Hope aunque todo indica que los mayores chances están por el lado del primero.

Laciar y Lazarte por la corona

VILLA CARLOS PAZ, (Córdoba), 25 (NA). — Por la corona nacional de los moscas, que se encuentra vacante, se enfrentarán pasado mañana aquí el campeón cordobés Santos "Laucho" Laciar y el tresarroyense Miguel Angel Lazarte.

El combate está programado a 12 vueltas y se llevarán a cabo en el "Stadium Villa Carlos Paz".

La corona de los moscas está vacante ante la renuncia al título efectuada por el cordobés Ramón Balbino Soria, ahora radicado en Mendoza, quien militará en el futuro en la categoría superior.

LINDOR COVAS — por WALTER CIOCCA

Con los chicos a la cabeza

BUENOS AIRES, 25 (NA). — Luego de cumplidas tres fechas del campeonato de fútbol de primera división, no aparece ningún equipo que amenace alejarse del resto y la paridad queda evidenciada con tres conjuntos, Newell's, Ferro y Unión, compartiendo la primera posición y cuatro a un punto de distancia.

Otro hecho significativo es que ninguno de los equipos logró los seis puntos en disputa, aunque esto no cabe para Argentinos Júniors, que el domingo tuvo fecha libre y por ese motivo no tuvo la posibilidad de continuar su racha victoriosa que comenzó con los sucesivos triunfos frente a Independiente y San Lorenzo.

Sin duda alguna resulta sorpresivo que tres equipos de los denominados chicos compartan la posición de privilegio lo que indica el atisbo de una buena campaña para Unión de Santa Fe, Ferro y Newell's de Rosario.

Los santafesinos durante la jornada de ayer le bajaron el "copete" al Racing de Juan C. Lorenzo, volviendo a demostrar la invencibilidad de su reducto en el que en la primera fecha también consiguieron un triunfo significativo frente a Boca.

Por su parte, Ferro produjo su segunda victoria consecutiva a expensas de un grande ya que tras vencer en la segunda fecha a Independiente en Caballito, reiteraron ayer ante el alicaído San Lorenzo que no consigue encontrar el fútbol que pretende darle su entrenador Delem.

Newell's Old Boys también volvió a vencer y esta vez le tocó el turno a Boca que en el parque Independencia de Rosario cayó por la catastrófica cifra de 5 a 2, lo qu realza la actuación de los rojinegros que en solo dos fechas convirtieron ocho goles.

Esta abultada derrota de Boca agrega un sinsabor a las huestes boquenses que a través del pobre funcionamiento de su equipo en los tres partidos que disputó, incluido el que le ganó en la segunda fecha a Quilmes, no pueden alentar grandes esperanzas en la presente temporada.

Detrás de los tres punteros se encuentra un pelotón de cuatro conjuntos entre los que sobresale Argentino Jrs., pues venció en gran forma en sus dos primeras presentaciones y ayer tuvo fecha libre por lo que sus posibilidades siguen intactas.

En este pelotón están Rasing y River. Los "Académicos" con el empate hubieran sacado un punto importante de Santa Fe, pero un cabezaso postrero de Ribeca impidió que ello ocurriera.

La tercera fecha determinó que River consiguiera su primera victoria y la misma si bien no fue concluyente en el marcador lo fue en el juego por lo que todo hace presumir que el cuadro de la banda roja tratará de repetir su actuación del año pasado cuando obtuvo los títulos de Campeón Metropolitano y Nacional.

Entre los cuatro segundos también figura Talleres que parece cumplir actuaciones muy distintas en Córdoba que cuando le toca jugar de visitante y que allá es un conjunto de grandes cualidades, mientras que afuera disminuye notoriamente su labor.

Tres equipos comparten la tercera colocación y ellos son Tigre, Estudiantes y Platense, curiosamente los tres invictos con otros tantos empates y sin ninguna victoria a su favor.

Más abajo aparecen con dos unidades All Boys, Colón, Boca y Vélez.

Salvo All Boys que no consiguió ninguna victoria y solo obtuvo sendos empates, los otros tres comparten similares actuaciones con dos derrotas y un solo triunfo.

Independiente y Vélez recién ayer se dieron el gustazo de salir vencedores del campo de juego, aunque ambos debieron esforzarse para hacerlo, en especial Vélez que en agónico final superó por 4 a 3 a Huracán.

En tanto, lo de Boca ya fue mencionado y realmente lo suyo aparece como muy conflictuado en este torneo porque el equipo carece todavía de una fisonomía propia lo que le hace ser presa fácil de sus adversarios.

La derrota de Huracán frente a Vélez fue calificada por muchos como "cosas del fútbol" porque el parecer el Globito cumplió una destacada actuación.

Algo que aún no aparece claro para Rosario también con un punto, y San Lorenzo pues ambos no están jugando bien ya comienza a tambalear la posición de sus entrenadores, Roberto Saporiti y el brasileño Delem, respectivamente.

El panorama de la última fecha se cierra con la perspectiva de la próxima en la que se enfrentarán en una nueva edición del superclásico Boca y River.

Las circunstancias para ambos serán distintas ya que Boca necesita con urgencia una victoria de resonancia, mientras que River llegará después del partido de la Copa con Vélez y de lo que allí ocurra dependerá su actitud en el campo de juego de la Bombonera.

Artemio Julio Ribecca, aquí con la casaca de Colón, ahora en Unión de Santa Fe.

Américo Rubén Gallego, el campeón del mundo, eje importantísimo del equipo de N. O. Boys.

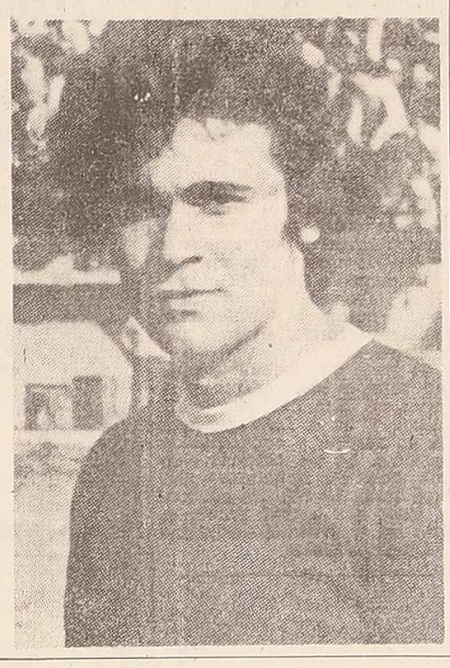

Héctor Cúper, ex Independiente Rivadavia, baluarte ahora en la defensa de F. C. Oeste.

Tenis "Iniciación"

Hoy en el Andino Tenis Club, se reanudará la disputa del torneo "Iniciación de Tenis", con el siguiente programa de partidos: A las 9, varones cadetes: Carlos Hernández vs. Claudio Ruotolo; Ariel Fernández vs. Philippe; Andrés Rivas vs. Alejandro Limina. Damas menores: Aida Goldsack vs. Adriana Sanmartino. Damas cadetes: Adriana Montenegro vs. Claudia Ibáñez y Susana Castillo vs. Silvia Alonso. Varones menores: ganador Valentini Queroga vs. Limina-Gabriel y ganador Jadur-Sánchez vs. Pablo Estebanez.

A las 10, varones juveniles: Aldo Suárez vs. Alejandro Cairo; Gabriel Goldstein vs. Sergio García; Javier Jofr vs. Marcelo Escalante y José Cutri vs. Juan Pablo Iriart. Varones Júniors: Sergio Martínez vs. Rubén De Michel; Rolando Palacini vs. Carlos Modolo; Mario Quero vs. Sontiago Elst y Germán Griehl vs. Bruno Cáneva. A las 16,30, domas menores: Adriana Montenegro vs. Sonia Bafumo; ganador Goldsacw—Sanmartino vs. Mercedes Ortega; Marisol Fernández vs. Ana Touza y Mariela Fernández vs. Claudia De Michel. Varones menores: ganador Quiroga-Limina vs. D. Pulido; ganador Sánchez-Estebanez vs. G. Reyes; F. Labat vs. F. Mac Donell y V. Mazzalomo vs. R. Montalto. A las 17.30, damas juveniles: Stella Degarbo vs. Marisa Vidal y Patricia Noguera vs. Victoria Ortega.

Varones juveniles: ganador Cairo Suárez vs. Santiago Elst; ganador Goldstein-García vs. Sergio Aragones; ganador Escalanate-Jofré vs. Sergio Martínez y ganador Cutri-Iriart vs. Germán Grierl. Varones cadetes: D. Fabris vs. D. Navarro y ganador Hernández- Ruotolo vs. D. Peralta.

Ciclistas mendocinos a La Pampa

Hoy, a las 21, partirá hacia Santa Rosa, La Pampa, el equipo de ciclismo "Andes", que intervendrá en la competencia ciclística "Vuelta de La Pampa". La delegación la preside el profesor Armando Sosa, y como director técnico, Ernesto Contreras y los corredores, Juan Domingo Jácamo, Ramón Sánchez, ciclistas de San Juan que se han radicado definitivamente en Mendoza, Manuel Cataldo y Hugo Ponce.

La prueba en Santa Rosa, La Pampa, se iniciará el 28 del corriente.

Fútbol colombiano

BOGOTA, 25 (Por Armando González), (UPI). — El seleccionado juvenil colombiano de fútbol, que logró recientemente junto con el de Argentina la clasificación para representar a América del Sur en las Olimpiadas de Moscú, no es "elegible" para participar en ese torneo, según el reglamento del Comité Olímpico Internacional (COI).

La regla 26 del COI dice que en los certámenes que patrocina solo se aceptan deportistas aficionados y delimita las cualidades y condiciones genéricas que debe reunir un deportista para competir en una justa olímpica.

En las eliminatorias del reciente torneo preolímpico en Colombia, numerosos de los jugadores que intervinieron figuran como profesionales en sus respectivos países, pero el hecho no fue denunciado como irregular.

La mayoría de los jugadores que integraron el seleccionado colombiano, por el hecho de haber actuado en clubes profesionales, poseer contratos y haber vestido camisetas con propaganda comercial, son "no elegibles" por el COI.

Según los expertos, muchos de los jugadores no son elegibles, pero al mismo tiempo consideran que sería injusto enviar a un equipo sin experiencia, para enfrentar a "profesionales" de otros países.

En los últimos juegos olímpicos los países del Este europeo se han adueñado de la medalla de oro, alineando a hombres que también juegan frente a planteles profesionales, si acaso en su mismo país no lo son ya.

Esos países argumentan que no poseen fútbol profesional y realmente acuden a las olimpiadas con enorme ventaja sobre los sudamericanos, especialmente, que hasta Montreal enviaban a equipos netamente aficionados.

Alfonso Senior, presidente de la Federación Colombiana de Fútbol (FCF) y miembros del Comité Olímpico Colombiano (COC), se reunirán en los próximos días de marzo, para tratar el problema.

Teófilo Salinas, presidente de la Confederación Sudamericana de Fútbol (CSF), expresó recientemente que era partidario de la eliminación del fútbol del programa olímpico, en vista de que hasta en el mundo respeta las normas sobre el amateurismo.

La FCF tiene plazo hasta los primeros días de mayo para la inscripción de los 17 jugadores, un entrenador, un delegado, un kinesiólogo y un utilero. Por su parte, el COC tiene plazo hasta el 9 de Julio para enviar las inscripciones al comité organizador de la olimpiada.

Papi fútbol en el club Independencia

Comunicó el club Independencia de la Sexta Sección, que el próximo viernes, a las 24, vence el plazo para inscribirse en el torneo de papi - fútbol que se jugará en las instalaciones de la entidad, en Muñiz y Rodríguez, del Barrio de suboficiales, a partir del 3 de marzo, a las 21.15.

Prode: 300 tarjetas con 13 puntos

BUENOS AIRES, 25. (NA). — Un total de trescientos apostadores acertaron con 13 puntos la jugada número 344 del Prode (Pronósticos Deportivos) y cada uno de ellos cobrará la suma de 6.066.300 pesos ley, informó hoy el Ministerio de Bienestar Social.

Con 12 puntos acertaron 5.270 concursantes, cada uno de los cuales percibirá 185.900 pesos, y 579 percibirán doble.

Práctica de Vélez Sársfield

BUENOS AIRES, 25. (NA). — Sin mayores esfuerzos practicó hoy el plantel profesional de Vélez en el campo de deportes de sindicato del seguro en la localidad de Moreno, con vistas a su partido contra River el miércoles.

Por la mañana los futbolistas descansaron en la piscina del complejo deportivo y luego de almorzar descansaron hasta la hora de la merienda.

A última hora de la tarde los jugadores realizaron diversos ejercicios a las órdenes del preparador físico y más tarde volvieron a quedar en libertad de acción.

Hoy informan sobre la maratón "Vendimia"

Informó el club IMPSA que mañana, a las 22.15, se largará desde la Dirección Provincial de Turismo, la maratón "Vendimia" con un recorrido de 12 kilómetros, en la que tomarán parte destacados atletas extranjeros de fama mundial

La prueba cuenta con los auspicios del gobierno de la provincia y para ello hoy, a las 12.30, se ofrecerá una reunión informativa en el hotel Aconcagua para dar amplios detalles de la importante prueba.

Por otra parte, se dijo que el fondista mendocino Alfredo Maravilla, se ha preparado intensamente en Las Cuevas, para estar en perfectas condiciones para mañana, fecha de iniciación de la maratón que tiene carácter internacional.

Así están en España

MADRID, 25 por Francisco Berzal (UPI). — Real Madrid desbancó a Real Sociedad del liderato, al vencer en su salida, a Real Zaragoza por 1 - 0, mientras que el segundo empató sin goles, con Barcelona, en el campo del último.

Con estos resultados Real Madrid encabeza la tabla de clasificación con 34 puntos, seguido por la Real Sociedad, con un punto menos. En tercera posición se encuentra Sporting de Gijón, pero con solo 26 puntos, después de perder el cuadro asturiano en Valencia, frente al titular por 3 - 1.

El "farolillo rojo" Málaga, dio la sorpresa y logró un meritorio empate a un gol en el estadio insular, frente a la Unión Deportiva Las Palmas, por lo que el conjunto malacitano y Burgos, que perdió con Athletic de Bilbao, por 1 - 0, cierran la tabla clasificatoria, ambos con 16 puntos.

El choque entre Zaragoza y Real Madrid resultó muy bonito y entretenido por el espíritu de lucha que pusieron ambos contendientes. A lo largo del cotejo el dominio fue alterno, pero la mejor técnica y mayor fuerza y entrega por parte de los madrileños les hizo acreedores a la victoria final. El delantero centro Carlos Alonso "Santillana" fue el autor del gol en el minuto 40 del segundo tiempo.

Real Sociedad sigue invicta tras su confrontación en la Capital Catalana frente a Barcelona, en un partido jugado de poder a poder y en el que el conjunto donostiarra fue superior al local, por lo que el empate a cero goles es mejor resultado para Barcelona, que para ellos.

El partido entre Valencia y Gijón, como refleja el 3 - 1 del marcador fue de claro dominio local ante un Sporting del que esperaba mas la afición. El primer tiempo finalizó 2-1, con goles de alemán Rainer Bonhof, interior izquierdo, en los minutos siete y 19, el segundo de penal. A los 30 minutos de la segunda parte Sporting acortó distancia por medio del extremo derecho Mesa, pero cuando faltaban dos minutos para el final el interior derecho valencianista Solsona, estableció el 3 - 1.

Unión Deportiva Las Palmas puede darse por contento con el empate a un gol frente al "colista" Málaga, ya que el equipo insular no hizo el menor mérito para el triunfo, mientras que los malacitanos lucharon constantemente y crearon más ocasiones de gol. El primer tiempo finalizó 1-0, gol conseguido por el interior izquierdo, Jorge, a los siete minutos. El ariete de Málaga, Juan Carlos, a los 36 minutos de la segunda parte, logró el 1-1.

Rayo Vallecano se impuso con muchos apuros a Hércules de Alicante, al que venció por 2-1 en un encuentro en el que los madrileños dominaron en la primera mitad, para en la continuación ser los alicantinos quienes crearan las mejores oportunidades de gol, que no subieron el marcador gracias a la gran actuación del arquero local Mora. El primer tiempo acabó 2-0, goles marcados por el defensa Tango, a los nueve minutos, y por el uruguayo Custodio, centro campista, a los 11. El gol de Hércules fue obra del argentino Carmelo Giuliano, defensa central, al ejecutar un penal en el minuto 33 del segundo tiempo.

Real Batis Balompié de Sevilla se impuso a Español de Barcelona 2-0 en un encuentro en el que el dominio correspondió a los andaluces, pero más que a sus méritos se debió al sistema defensivo de los barceloneses, que se defendieron bien y contraatacaron con peligro. El primer tiempo acabó 1-0, gol marcado por el extremo derecho, Benítez, a los 44 minutos, que fue también el autor del segundo cuando faltaban cinco minutos para el final.

Agrupación Deportiva Almería venció a Unión Deportiva Salamanca por 2-0, en un partido de escasa calidad pero emocionante por lo incierto del marcador. Almería dominó más, pero Salamanca contraatacó con mucho peligro y fue mejor conjunto que el local. Ambos goles se lograron en la segunda parte, por obra del paraguayo Clemente Rolón, ariete, en los minutos Rolón, ariete, en los minutos

Athletic de Bilbao venció a Burgos por la mínima de 1-0 en un encuentro de dominio vasco ante un cuadro burgales que no sólo se defendió bien sino que contragolpeó con peligro. El primer tiempo finalizó sin que se moviera el marcador. El extremo derecho Carlos consiguió el tanto de la victoria en el primer minuto de la segunda mitad.

Atlético de Madrid se impuso a Sevilla 3 a 2, en el último encuentro de la jornada que fue televisado en directo. El choque, de pobre calidad técnica, resultó entretenido y emocionante por lo incierto del marcador. El primer tiempo finalizó 1-1. Se adelantó en el marcador Sevilla por obra del interior derecho, Juan Carlos, a los 20 minutos, pero el extremo derecho de Atlético, Marcos, logró el 1-1, dos minutos después, Marcial, nada más de sustituir al interior derecho, Leal, marcó el 2-1 en el minuto 21 de la segunda mitad, sin embargo, un minuto después el argentino Daniel Bertoni, extremo izquierdo, de penal estableció el 2-2. El brasileño Dirceu, interior izquierdo, al ejecutar un máximo castigo, marcó el tanto de la victoria de Atlético en el minuto 37.

En el drama de la primera posición del campeonato español de fútbol de primera división hubo cambios, pues Real Madrid, con un ajustado triunfo por un gol a cero quedó solo al frente, al menos por una semana, pues Real Sociedad empató ayer su cotejo frente a Barcelona.

Real Madrid entró a la cancha sabiendo que aún con un empate seguiría compartiendo la posición de honor y con esa tranquilidad buscó la victoria que estuvo a punto de negársele.

Los resultados de los cotejos jugados en este fin de semana fueron étos:

Barcelona 0, Real Sociedad 0; Betis 2, Español 0; Las Palmas 1, Málaga 1; Athletic Bilbao 1, Burgos 0; Valencia 3, Gijón 1; Rayo Vallecano 2, Hércules 1; Almería 2, Salamanca 0; Zaragoza 0, Real Madrid 1; Atlético Madrid 3, Sevilla 2.

Posiciones después de 22 partidos: Real Madrid 34 puntos; Real Sociedad 33; Gijón 26; Valencia 25; Las Palmas y Athletic Bilbao 23; Español 22, Sevilla, Barcelona y Betis, 21; Atlético Madrid y Salamanca 20; Zaragoza y Almería 19; Hércules 18, Rayo Vallecano 17 y Burgos y Málaga 16 puntos

Daniel Bertoni, actualmente en el Sevilla, hizo un gol de penal. Su equipo perdió con el Atlético Madrid.

El alemán Rainer Bonhof, convirtió dos goles para el Valencia, en España.

Leopoldo Luque

"Para ser campeón hay que ganar donde sea"

BUENOS AIRES, 25 (NA). — A través de su campaña futbolística el delantero de River Plate, Leopoldo Jacinto Luque consiguió casi todos los halagos a los que puede aspirar un jugador, aún cuando todavía le faltaba conquistar el trofeo de la Copa Libertadores de América, y por ese motivo demostró particular interés en el partido en que su equipo enfrentaría a Velez Sársfield el miércoles próximo por el mencionado torneo.

"Yo personalmente pude conquistar muchos títulos en mi carrera, entre ellos el de campeón mundial de fútbol con la Argentina, pero todavía me falta el de la Copa y por eso el comienzo del torneo de América lo espero con especial expectativa", afirmó Luque en una entrevista concedida a Noticias Argentinas.

El eficaz centrodelantero reapareció el domingo en el primer equipo luego de no haber jugado las dos primeras fechas del torneo de primera división y lo suyo se constituyó en un importante aporte a la victoria de su equipo frente a Rosario Central.

"Contra Central creo que cumplí una buena actuación, pero eso es lo menos importante porque todo el equipo anduvo bien y muestra que River está volviendo a su nivel del año anterior".

Claro que para Luque, como para todos sus compañeros, el tema principal es la Copa Libertadores de América y por eso su charla se fue desgranando hacia los objetivos en ese torneo.

"En River tuve oportunidad de jugar la Copa en tres oportunidades y la vez que mejor llegamos fue en el 76 cuando jugados la final con el Cruzeiro en Chile y nos clasificamos subcampeones", recordó.

Sin embargo, Luque prefirió pensar no en el pasado sino en el fututro y sobre el particular acotó que "recién para esta copa yo veo al equipo concentrado mentalmente en el objetivo de conquistarla y cuando River Plate se propone algo lo consigue".

Leopoldo Jacinto Luque habló del presente de River y del trascendental partido de mañana ante Vélez Sársfield, por la Copa Libertadores.

El destacado jugador indicó que en 1979 River tenía necesidad de ganar el Metropolitano y lo consiguió, después se propuso obtener el Nacional y también se clasificó campeon, por lo que "si todos estamos mentalizados para conquistar la Copa no veo por qué no lo podemos hacer".

Por supuesto que los buenos augurios de Luque tienen que sortear la etapa del grupo 1 en el que participan los equipos peruanos del Chalaco y Sporting Cristal y Vélez Sársfield, de la Argentina. En ese sentido expresó que "sin subestimar a los peruanos, para mí el rival más peligroso es Vélez Sársfield y por eso le atribuyo especial significación al partido del miércoles, porque de su resultado puede depender el ganador de la zona".

Luque no se mostró preocupado por el programa del torneo que determina que River Plate deba jugar sus tres primeros compromisos de local para hacerlo después en forma consecutiva de visitante.

"Hay un dicho en el fútbol que es una gran verdad y que establece que para ganar un campeonato hay que ganarle a todos y en el terreno que sea, así que a mí la forma cómo fue programada la Copa me tiene sin cuidado", puntualizo.

Sobre su estado físico, Luque señaló que tuvo una contractura muscular en la pierna derecha, aunque opinó que ese inconveniente no le impedirá estar presente en el cotejo del miércoles frente a Vélez Sársfield.

Talleres e Independiente hoy en Mar del Plata

MAR DEL PLATA, 25 (NA). — Sin duda alguna que la consagración de River Plate le quita mucha de la trascendencia que hubiera tenido en otras circunstancias el partido que jugaran mañana martes aquí por el torneo triangular de las revanchas, Talleres de Córdoba e Independiente, aunque las cualidades futbolísticas que revisten ambos conjuntos puede determinar que atraiga a numerosos espectadores.

El encuentro se iniciará a las 22, se disputará en el estadio mundialista y será televisado en directo para todo el país, a excepción de esta ciudad, por ATC.

Ambos conjuntos en los partidos que disputaron respectivamente con River Plate cayeron derrotados por el mismo marcador de dos a uno, lo que determinó que los "Millonarios" se adjudicaran el primer puesto.

Por lo tanto, mañana el atractivo principal del cotejo estará en saber cual de los dos se clasificará en la segunda posición, aun cuando esto puede dejarse a un lado, teniendo en cuenta los atributos futbolísticos que tienen tanto Talleres como Independiente.

Es que las dos escuadras cuentan con jugadores de gran nivel y practican un fútbol vistoso por lo que con estas bases puede surgir un interesante espectáculo.

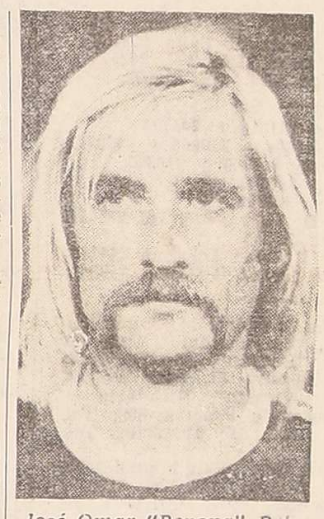

José Omar "Pepona" Reinaldi, en la punta izquierda del ataque de Talleres de Córdoba.

Jorge Olguín, el ex sanlorencista, ahora en la defensa de Independiente de Avellaneda.

También merece tenerse en cuenta la reciente victoria obtenida por Independiente en el campeonato de fútbol de primera división lo que le dará mayor confianza a sus jugadores, como asimismo la buena campaña que viene realizando Talleres que servirá para que sus hombres intenten rubricarla con una victoria sobre los "Rojos".

Las probables formaciones de los equipos son las siguientes:

Talleres: Guibaudo; Arrieta Galván, Oviedo y Pavón; Ludueña, Berta y Valencia; Bocanelli, Bravo y Reynaldi.

D.T.: Pastoriza.

Independiente: Pogany; Killer, Olguín, Zimmerman y O. Pérez; Larrosa, Galván y C. Alvarez; Alzamendi, Outes y Barberón.

D.T.: Santoro.

Sigue esta noche el torneo 'Houlné'

Hoy en cancha de Agua y Energía se disputará la tercera fecha del torneo provincial femenino de básquetbol "Alejandra Houlné", con estos encuentros, a las 21.15: Andes Talleres vs. AMSA, y a las 22.30: Regatas vs. San Martín.

Violencia en el fútbol de Guatemala

GUATEMALA, 25 (UPI) — Las autoridades investigan hoy los hechos de violencia ocurridos el domingo en un partido de fútbol que dejaron 3 muertos y decenas de heridos, y que fueron presenciados por el presidente de la república, general Romeo Lucas García.

Los incidentes ocurrieron durante el encuentro entre los cuadros de Comunicaciones y Cobán Imperial para definir el campeonato de la Liga Profesional de Guatemala.

Cuando faltaban pocos minutos para el final del cotejo, que estaba empatado 1-1, en la cancha del Cobán Imperial de la ciudad de Coban, unos 300 kilómetros al norte de esta capital, el árbitro Francisco Urrea suspendió las acciones debido a que el público comenzó a lanzar toda clase de objetos al terreno de juego.

Pero la actitud de Urrea enfureció aún más a los espectadores, que saltaron la valla de protección y atacaron a empujones y luego a puntapiés al árbitro, reclamándole no haber recuperado el tiempo perdido en las acciones.

Urrea y los dos guardalíneas escaparon hacia los túneles, donde se protegieron de la furia de los aficionados.

Sin embargo, en las afueras del estadio, los seguidores del Comunicaciones, que habían viajado para ver a su cuadro, y los aficionados del Coban Imperial protagonizaron una batalla campal en la que hubo disparos de armas de fuego que ocasionaron la muerte a tres personas, entre ellas la de un joven de 16 años.

Y como siempre,
LOS ANDES
en SAN LUIS
acompañándolo
en sus
vacaciones

SERRANIAS PUNTANAS

EL TRAPICHE
KIOSCO ROSALES
Y REPARTO
POR LOS CAMPINGS

POTRERO DE LOS FUNES
EL VOLCAN
SOLICITAR AL VENDEDOR LAGOS
O COMUNICAR POR ENCARGO A
DISTRIBUIDORA PUNTANA - TEL. 22668 - SAN LUIS

MERLO
KIOSCO DE HECTOR MENDE

y en toda la provincia de SAN LUIS

CORREO ARGENTINO Mendoza
Concesión Nº 47/Dto. 8º Tarifa Reducida
Concesión Nº 228 Franqueo a Pagar

LOS ANDES

MENDOZA — Martes 26 de Febrero de 1980 — Año XCVIII — Núm. 32.642

No hubo acuerdo en la Liga

Nueva postergación en la elección de presidente

No concluyó anoche la asamblea general ordinaria de la Liga Mendocina de Fútbol. Al tratarse el punto 3º respecto a la elección de presidente por el período 1980-82, luego de dos votaciones que no dieron los dos tercios correspondientes a ninguno de los dos candidatos propuestos: doctor Alejandro Serra y doctor Rodolfo González, se dispuso por votación de 15 votos a 13, pasar a cuarto intermedio hasta mañana, a las 21.30, sin tolerancia. Debe destacarse que el candidato propuesto en principio en una reunión que se realizó en las instalaciones de Talleres, el sábado último, el señor Roberto Mauro, por telegrama comunicó al mediodía de la víspera que desistía de tal postulación.

La asamblea

La reunión se inició con la asistencia de 28 asambleístas con la sola ausencia de José Agut de Gutiérrez, que al cumplirse la votación fue reemplazado por el señor Jorge A. Palero (h.). Actuaron como secretarios de la asamblea los delegados de Luján, señor Antonio Cassia y de Guaymallén, licenciado Jorge Saguán.

Luego de aprobarse el acta de la asamblea anterior y la memoria y balance, por moción del doctor Hugo Guzzo, se pasó al tercer punto referente a la designación de presidente de la Liga.

Se solicitó un cuarto intermedio que no prosperó. Cumplida la primera votación, el resultado fue el siguiente: doctor Alejandro Serra, 15 votos, doctor Rodolfo González 13.

Doctor Rodolfo González, fue propuesto por un sector que obtuvo 13 votos.

Doctor Alejandro Serra, tampoco logró el número necesario, pese a los 15 votos de su grupo.

Los clubes que postularon al doctor Alejandro Serra fueron: Argentino, Andes Talleres, Palmira, Maipú, Gutiérrez, Leonardo Murialdo, Luján Sport Club, Guaymallén, Obrero Demaco y Boca. Por el doctor Rodolfo González, lo hicieron Gimnasia y Esgrima, Independiente Rivadavia, Godoy Cruz, Huracán Las Heras, Newbery, San Martín, Chacras de Coria, Lavalle y Fray Luis Beltrán.

De igual modo ocurrió en segunda votación. Luego de cuarto intermedio de más de una hora expuso el señor Pedro Pettignano, quien manifestó "que debiendo buscarse coincidencias únicas en este proceso donde estaban en juego las cualidades de los candidatos votados, era necesario buscar una solución integral en busca de una solución a este impasse. Por ello solicitó pasar a un cuarto intermedio para dentro de 48 horas". De inmediato el delegado de Gimnasia y Esgrima, señor Samuel Kolton, dijo "en cuarenta y ocho horas no se puede dar una solución al problema. No estoy de acuerdo con esa postura. Creo que hasta última instancia había que buscar una solución integral despojándosenos de los intereses para no provocar una fractura a la estructura del fútbol de Mendoza. Por ello, debo destacar el trabajo y la actividad del señor Francisco Agustín Coccioni que durante 19 años, marcó un jalón en el historial del fútbol de Mendoza, y que ahora en la memoria y balance aprobado por todos nosotros resalta más su labor. Considero que no podemos ser juguete de la opinión pública. Gimnasia, San Martín e Independiente renuncian a los otros cuerpos de la Liga y tampoco hay solución. Estoy entristecido".

Luego el señor Pettignano insistió en su moción de cuarto intermedio hasta mañana, a las 21.30. "Yo creo que ello servirá para tender una oportunidad de allanar inconvenientes y tener en la reanudación de la sesión una solución integral. Yo vengo a poner la verdad", dijo Pettignano. Destacó la representación de su club y de inmediato requirió una votación nominal, sobre el cuarto intermedio. Efectuada la votación quedó sellado el paréntesis, por 16 votos a 13.

Finalmente el señor Francisco Coccioni, reiteró a los presidentes que el 29 del corriente finaliza su período, y que su alejamiento es terminante y que la Liga Mendocina de Fútbol no puede quedar en período de acefalía. Por eso llamó a la reflexión con voz fuerte, manifestando "a mí me quedan solo dos días de presidente. Reflexionen, señores. Acá se puede llevar a la Liga a una situación irreparable".

La situación pues ha quedado planteada de tal manera que abre perspectivas poco favorables para el futuro de la entidad madre, por cuanto están prevaleciendo diversos factores en lugar de la serenidad, el equilibrio y el buen entendimiento que llegue a una coincidencia total. Incluso, reglamentariamente, las votaciones sin sentido pueden sucederse indefinidamente hasta lo imprevisible. Incluso —se mencionó en los pasillos al finalizar el debate— terminar todo en una intervención.

Se hace imprescindible pues que prive el buen criterio y la lógica en bien de todos y del fútbol. Y de la Liga que goza de un respeto y consideración nacional. La coincidencia —es una exigencia imperiosa— deberá llegar. La ruptura existente tiene que quedar superada. Solo así se evitarán derivaciones insospechadas.

Un aspecto de la asamblea general ordinaria anoche en la Liga Mendocina de Fútbol. No concluyó y tampoco hubo acuerdo en la elección de presidente tras dos votaciones, un cuarto intermedio prolongado y agrias exposiciones. Una visible y lamentable ruptura en el fútbol local que abre las puertas a una muy aguda y peligrosa crisis. La reunión proseguirá mañana, a las 21.30.

Regata internacional

RIO DE JANEIRO, (Brasil), 25 (UPI). — Los estadounidenses Thomas Blackoller y Dave Shaw ganaron hoy la primera de seis regatas del campeonato Mundial de Yates clase estrella, tomando desde el comienzo la delantera.

Los italianos Albino Fravezzi y Oscar Dalvit persiguieron tenazmente a los ganadores, pero tuvieron que conformarse con el segundo lugar.

El terecer lugar lo ocupó el equipo ruso de Moscú, confirmándose que es uno de los favoritos en la competencia de 54 yates.

Posiciones en que terminaron hoy los primeros 10 equipos:

1. Thomas Blackoller, Dave Shaw — Estados Unidos.
2. Albino Fravezzi, Oscar Dalvit — Italia.
3. Valentin Mankin, Muzytchenko — Unión Soviética.
4. Marcelo Cataneo, Daniel Wolcox — Brasil.
5. Eckart Wagner, Jorg Mossnang — Alemania Occidental.
6. Barton Beek, Bill Munster — Estados Unidos.
7. Peter Sundelin, Hakan Linstrom — Suecia.
8. Giorgio Gorla, Alfio Peraboni — Italia.
9. Peter Tallberg, Mathías Tallberg — Finlandia.
10. Eduardo Ramos, Peter Berger — Brasil.

Farmacias de turno en la región de Cuyo

Provincia de Mendoza

Capital: hasta las 24 "González", San Juan y Entre Ríos, Tel. 233246; "Paso de los Andes", Paso de los Andes 798, Tel. 244087; "Massa", San Martín 3198, Tel. 218808; Día y noche: "Facultad", Salta 998, Tel. 240315; "Del Aguila", San Martín 1229, Tel. 233573 y 233391; "Kennedy", Olascoaga 2394. Tel. 216008.

Policlínico Fleming: Teléfonos 241810 y 245792.
Hospital Central: Teléfonos 248600 - 240063 y 245287.
Hospita Emilio Civit: Teléfonos 250000 y 216320.
Hospital Ferroviario: Teléfono 252600.
Hospital El Carmen: Teléfono 228800.
Servicio Sacerdotal Nocturno: De 21.30 a 6.30 Tel. 255654.
Dirección Bomberos: Teléfono 244888.
Comando Radioeléctrico de la Policía: Teléfono 244444.
OSEP, Guardia Servicio Domiciliario: Teléfono 240561.

Godoy Cruz, hasta las 24: "La Merced", M. Argentina y 20 de Junio, Tel. 221437; "San Antonio", Paso de los Andes 10, Tel. 220470; "Beltrán", Beltrán 1648, Tel. 247755; "Mosconi", Manzana 21, casa 46, Bº Supe; Día y noche: "San Vicente", Rivadavia y Belgrano, Tel. 220170; "Lucena", Francia 809, Tel. 225875; "Trapiche", Italia 1800, Bº Trapiche, Tel. 226193.
Las Heras. Hasta las 24: "San Luis", San Miguel 1420, Tel. 251009; "Falucho", San Martín 1702, Tel. 217077; "Independencia", Independencia 2301; UJEMVI, Bº Comercial, P. baja, local 3, El Plumerillo.
Guaymallén: hasta las 24: "San Miguel", Alem 1619, Dorrego, Tel. 240725; "San Nicolás", Adolfo Calle y Sobremonte, Tel. 242401; "San José", Godoy Cruz 399, San José, Tel. 233289; "Lobos", Gomensoro 2319, San José, Tel. 263448; "Mercurio", Juan de Dios Solís y G. Godoy, Dorrego; "Villa Nueva", Libertad 775, Villa Nueva, Tel. 261601; Día y noche: "Buena Nueva", Godoy Cruz 6485, Villa Nueva; "Rodeo", Carril Nacional 6085, Rodeo de la Cruz, Tel. 17.
San Martín: Hasta las 24: "Plaza", 9 de Julio 327, Tel. 22326. Día y noche "La Colonia", 25 de Mayo 40, Tel. 21194; "Nacional", Ruta 7 Km. 1036.
Palmira: Día y noche: "Palmira", Av. Libertador 401, Tel. 86.
Luján de Cuyo: Día y noche: "Cacciavillani", San Martín 658. Tel. 980824.
Maipú: Día y noche: "Maipú", San Martín 248, Tel. 972614.
General Gutiérrez: Día y noche: "Berra", Ozamis 471, Tel. 972605; "Segui", Maza 213; Tel. 972305; "El Molino", Carril Sarmiento 1399.
Junín: Día y noche: "Mitre", Mitre 567, Tel. 18.
La Paz: Día y noche: "Las Chacritas", Belgrano y 25 de Mayo, Tel. 36.
Rivadavia: Día y noche: "Lamadrid", Lamadrid 62.
Tunuyán: Día y noche: "M. Pellegrini", Pellegrini 205, Tel. 2519.
Tupungato: Día y noche: "San José", Belgrano 598, Tel. 8050.
Eugenio Busto: Día y noche: "Santa Teresita", San Martín y B. Quiroga, Tel. 3.
La Consulta: Día y noche: "Italia", Sixto Videla y Ceretti, Tel. 205.
Santa Rosa: Día y noche: "Santa Rosa" Ruta 7 s/n. Tel. 27.
Las Catitas: Día y noche: "San Andrés" Ruta 7 s/n. "Del Pueblo" Avda. Eulalia Calderón s/n.
La Dormida: Día y noche: "La Ruta" Ruta 7 s/n. "Del Pueblo" Avda. Remo Falciani s/n. Teléf. 22.
Villa Atuel: Día y noche: "Lourdes".
San Rafael: Día y noche: "Zorrilla", Avellaneda 87, Tel. 21178; "Mayo", H. Yrigoyen y Buenos Aires Tel. 24050; "Mattacotta", Perú y Ballofet.
General Alvear: Día y noche: "Alvear", Alvear Oeste 89 Tel. 2149.
Malargüe: Día y noche: "San Antonio", San Martín 530 Tel. 47.

Provincia de San Juan

Capital: Hasta las 24: "Elsy", Chile 299 Este, Concepción; "La Fraternal", Mendoza 143, Norte; Tel. 25305; "Suiza", Boulevard Sarmiento 584, Villa Krause; "Independencia", Rivadavia Esq. Jujuy, Tel. 25555; "Montenegro", Avda. San Martín 3561, Oeste, Rivadavia. Día y noche: "Trinidad", Mendoza 1296, Sur, Trinidad, Tel. 26113; "Del Mercado", Rawson 252, Norte, Concepción; "Central", Gral. Acha Esq. Libertador San Martín, Tel. 22589; "Del Hogar", Av. Benavídez 782, Oeste, Chimbas; "Santa Gemma", Cte. Cabot 902, Oeste,
Pocito: Día y noche: "De Luján", Ingeniero M. Zalazar 748, Tel. 69.
Caucete: Día y noche: "Avenida", Diag. Sarmiento 610.
Albardón: Día y noche: "Becerra", La Laja 478.
Jáchal: Día y noche: "Del Pueblo", Echegaray y Florida.

Provincia de San Luis

Capital: Día y noche: "Domeniconi", San Martín 753, Tel. 23107; "Avenida", Pedernera 1247, Tel. 23440; "Santa Rosa", San Martín y Avda. España Tel. 24664.
Ciudad de Mercedes: Día y noche: "Muract", Pedernera 312. Tel. 1059; "Indiana", Avda. Mitre 843, Tel. 1605; "Santa Teresita" 25 de Mayo 402, Tel. 2368; "25 de Mayo", Avda. 25 de Mayo 1461.

A LOS PROPIETARIOS DE FARMACIAS

Se comunica que desde la fecha se suspende el servicio de cuenta corriente a:

O. S. P. L. A. D.

por atraso en el pago. Se notifica a las farmacias que el Colegio Farmacéutico de Mendoza no aceptará para su cobro las recetas que se emitan con fecha posterior a la suspensión de los servicios y hasta su renovación.

COLEGIO FARMACEUTICO DE MENDOZA

26|2|C 459 26|2

Inician el "Vendimia" de fútbol
Huracán de Bs. As. y Villa Atuel hoy en San Rafael

Parte de la delegación de Huracán de Buenos Aires durante la cena de anoche. Aparecen el puntero de la selección campeona del mundo René Houseman, Roque Avallay y otros jugadores. También dirigentes y allegados de Gutiérrez. Hoy juegan en el Sur.

Esta noche dará comienzo el cuadrangular de fútbol denominado "Vendimia" que ha organizado el Gutiérrez Sport Club, con el auspicio del gobierno provincial. La jornada inaugural será en el estadio iluminado de Huracán de San Rafael y el torneo contará con la participación del conjunto celeste mendocino, Arizu Villa Atuel, Huracán de San Rafael y Huracán de Buenos Aires.

Precisamente la delegación del "Globito" llegó ayer a esta capital y se alojó en el hotel Huentala, con todos sus titulares, desde donde se trasladará hoy por la mañana a San Rafael.

En ese lugar se ofreció ayer una conferencia de prensa, la que fue presidida por el titular de Gutiérrez, señor Juan Saldaña. Se dieron allí a conocer diferentes detalles del acontecimiento.

Así por ejemplo que el fixture de hoy comprende estos partidos: a partir de las 21 se enfrentarán Huracán de San Rafael y Gutiérrez; mientras que a las 22.30 lo harán Arizu Villa Atuel y Huracán de la AFA.

Estos partidos en cancha de Huracán y con los siguientes precios: popular, $ 10.000; plateas, $ 15.000; damas, menores y conscriptos, $ 5.000; mientras que se acordó que los niños menores de 12 años no pagarán entrada.

La final del cuadrangular "Vendimia" se jugará aquí, en el Estadio del Mundial, el jueves venidero, también en horario nocturno. Se enfrentarán en primer orden los perdedores por el 3º y 4º puestos y luego lo harán los ganadores por el 1º y 2º lugares.

Se informó también que ese día habrá espectáculos complementarios para darle a la fiesta un carácter familiar. Asimismo, desfilarán especialmente invitadas las reinas departamentales de la Vendimia, quienes saludarán al público. Destacaron los responsables de la organización que se ha invitado a concurrir a la mujer mendocina, "puesto que la jornada en el estadio del Mundial será en su homenaje".

Plantel de Huracán de Buenos Aires

La delegación que llegó ayer de Buenos Aires de Huracán de Parque Patricios es la siguiente: presidente, Hugo Cuero; director técnico, José Vigo; preparador físico, Ricardo De Santis; médico, Norberto García; kinesiólogo, Egidio Cucchi; utilero, Adolfo Sotelo; jugadores, Osvaldo Borzi, Oscar Vijande, Miguel Flores, Abelardo Chaves, Clide Díaz, José Galván, Lorenzo Ojeda, Adelaido Sosa, Lorenzo Ojeda, Miguel Gallardo, Roberto Passucci, Miguel Angel Brindisi Carlos Babington, Juan Silva René Houseman, Néstor Candedo, Roque Avallay, Daniel Sanabria y Pedro Cock.

Novedades del fútbol

Un optimista regreso

Ayer, aproximadamente a las 9, regresó a nuestra ciudad la delegación de Independiente Rivadavia procedente de General Pico, La Pampa, donde el último domingo venció a Costa Brava de aquella localidad. Por supuesto que todos, a pesar de lo largo del viaje mostraban el conformismo lógico de haber traído dos puntos de fundamental importancia para las futuras aspiraciones de los "Azules".

La opinión generalizada es que el resultado final fue escaso de acuerdo a las posibilidades que creó Independiente, que funcionó mucho mejor que en anteriores presentaciones, lo que demuestra un mejoramiento paulatino en el andar del representante de la Liga Mendocina al torneo regional.

El autor del único gol, el puntano Carlos Horacio Quiroga fue quien recibió las más calurosas felicitaciones por ser precisamente quien plasmó en el marcador la manifiesta superioridad de los "Azules".

El plantel volverá a trabajar esta tarde, a partir de las 17.30 en el estadio del parque, con vistas a su compromiso del domingo frente a Andes de General Alvear, que marcha último en este grupo III.

Respecto a la hora de iniciación del encuentro, Independiente ya giró el pedido de autorización para que el mismo comience a las 17.30 en lugar de las 21 como se venía haciendo.

Con relación al plantel, ningún jugador llegó lesionado por lo que se espera que todos estén recuperados para la práctica de hoy.

Ganó San Martín

El campeón de la temporada pasada, Atlético San Martín sigue ganando. El domingo venció por 6 a 1 a un combinado formado por elementos del distrito Tres Porteñas de San Martín. Los "albirrojos" funcionaron en un óptimo nivel, lo que demuestra que la gente del Este quiere conservar el título ganado el año anterior.

Logiácono en San Lorenzo

Luego de más de 15 días sin tener noticias del paradero del jugador "Albirrojo", el dirigente Victorino Puebla y el profesor Roberto Basagaesteguy viajaron a Rosario a fin de contactarse con Ricardo Logiácono, quien luego de su regreso de España no volvió a San Martín. Debido a que es muy posible que el volante sea contratado por San Lorenzo de Almagro, la gente de San Martín dispuso el viaje de estas dos personas para llevar al jugador a la entidad de Boedo.

Sus últimas actuaciones han confirmado que Luis Angel Sullivan era necesario en el ataque "Azul".

De acuerdo a lo que nos informaron, hoy Logiácono se hará presente en Buenos Aires para ser sometido a prueba por el técnico Delem. Es posible que en el curso de la semana se concrete su transferencia a San Lorenzo.

Fútbol de jerarquía en el Estadio

En una nota llegada a nuestra redacción firmada por los señores Luis Cavallo y Hugo Gil Zavala, integrantes de la comisión organizadora, la Dirección General de Educación Física, Deportes y Acción Social de la Universidad Nacional de Cuyo confirmó la realización de un torneo cuadrangular que se jugará el 12 de marzo en el Estadio Provincial. La doble jornada futbolística —se dice— contará con la presencia de Talleres de Córdoba y Boca Juniors de la AFA, y Gimnasia y Esgrima e Independiente Rivadavia de nuestra ciudad, quienes jugarán el primer partido desde las 20.30, mientras que a las 22.30 jugarán los equipos foráneos. Se han instituido dos premios especiales que se entregarán luego de la culminación de los partidos, que, en caso de terminar alguno empatado, la definición se hará por penales. El motivo principal del evento —según expresa la nota— es obtener fondos para obras de infraestructuras y equipamiento del centro polideportivo que posee la Universidad. A la velada se ha denominado. "La noche de los Grandes", en consideración a la jerarquía descontada del espectáculo.

La coordinación de toda la información, como así también todo lo concerniente a propaganda, relaciones públicas y protocolo, ha sido asignada, al periodista Antonio Bibiloni.

Sigue el cuadrangular

Proseguirá esta noche la disputa del torneo cuadrangular que organiza Godoy Cruz Antonio Tomba. Debido a las malas condiciones en que se encontraba el piso de la cancha del "Expreso" a causa de la lluvia, la jornada que debía disputarse el viernes último, fue transferida para hoy.

En el primer partido, a las 20,45, jugarán Deportivo Guaymallén y Maipú, ambos perdedores de la primera fecha, equipos que hasta el momento no han encontrado una línea definida de juego, y a los que se les nota falta de sincronización.

En el segundo partido, el local disputará con Atlético Argentino el primer lugar en este petit torneo. A primera vista, y de acuerdo a lo que hasta el momento han producido estos dos conjuntos, los "Albiceleste" aparecen como "números puestos", pero en fútbol nunca está dicha la última palabra y bien puede esperarse una mejor producción del "Expreso" con relación a su partido con Maipú, para hacer frente al que fue, de los cuatro, quien expuso sobre el terreno los mejores atributos individuales y colectivos, es decir Atletico Argentino. Este partido comenzará a las 22,30. La entrada a cualquier sector del estadio se fijó en $ 3.000.

Huracán citó a jugadores

El club Huracán Las Heras informó a todos sus jugadores de primera y cuarta división que deberán presentarse en las instalaciones del club a las 16,30 de hoy con motivo de iniciar las prácticas y presentar al nuevo técnico de los planteles superiores Roberto Hugo Lara.

Talleres en YPF

Mañana a las 18.30, en las instalaciones del club YPF se realizará un partido amistoso entre el juvenil de YPF y la primera división de Andes Talleres. YPF convocó a estos jugadores: Villarreal, Gómez, Magallanes, Muñiz, Esquivel, Quinteros, Magallanes, Díaz, Cano, Romano, Deballo, Flores y Maravilla.

Paracaidismo deportivo

El Aero Club de Pergamino, provincia de Buenos Aires, fundado el 27 de enero de 1935, pionero de las actividades aeronáuticas del país, ha cumplimentado una nueva etapa de su permanente quehacer deportivo. Esta vez, entre los numerosos aspirantes civiles y militares con que cuenta ha proporcionado un grupo de gente joven que se ha diplomado en la especialidad de paracaidismo, obteniendo las licencias oficiales de paracaidistas deportivos. Preside la Escuela de Paracaidismo en las modernas instalaciones del Aero Club de Pergamino, el profesional mendocino, señor Jorge Raúl Villarroel Magnoni, instructor nacional en la materia.

La nómina de alumnos que aprobaron los requisitos teóricos prácticos y exámenes a que fueron sometidos son los siguientes: Héctor Hugo Farías (de Venado Tuerto) provincia de Santa Fe; Luis Marcos Javier Inciso (de la República Oriental del Uruguay); Jorge Humberto Capellino, quien es militar y presta servicios en el edificio "Cóndor" de la Fuerza Aérea Argentina (Capital Federal).

Es de consignar que estas licenciaturas, habilita a los aspirantes a practicar paracaidismo en todo el territorio nacional, como así también, intervenir en campeonatos zonales y nacionales.

Por otra parte, la actividad en el referido Club, es múltiple, practicándose además de paracaidismo, vuelos con motor, voloveilismo, aeromodelismo, etc.

La directiva de la institución pergaminense, se encuentra actualmente avocada a la preparación de su plantel representativo para intervenir en el 5º Campeonato Panamericano de Paracaidismo a realizarse en Alta Gracia, provincia de Córdoba entre los días 8 al 20 de abril próximo. Las tareas inherentes a ese torneo, en lo que hace a Pergamino, están bajo la responsabilidad y supervisión del instructor nacional y jefe de esta actividad en la zona, el señor Jorge Raúl Villarroel Magnoni, quien tiene a su cargo todo lo relacionado con la referida participación en el campeonato de que se trata.

Alcántara

MONTEVIDEO, 25 (UPI). — Carlos Alcántara de Uruguay ganó hoy la novena edición de la prueba ciclista de América, corrida en 11 etapas a través de gran parte del territorio nacional.

Empleó un tiempo total de 34 horas 15 minutos 46 segundos, para recorrer los 1.432 kilómetros de la competencia aventajando en sólo 10 segundos a su compatriota Wáshington Díaz.

La etapa de hoy, undécima y última de la prueba, fue ganada por Wáshington Díaz, que cubrió los 179 kilómetros entre la ciudad de Durazno y Montevideo en 4 horas 32 minutos 8 segundos.

Los dos corredores extranjeros que culminaron la carrera fueron el argentino Guillermo Kucich, clasificado vigésimo sexto con 34.40.20 y el norteamericano Gregory Demgem, vigésimo noveno, con 34.45.20.

Gene Mayer en tenis

DENVER, 25. (UPI). — Gene Mayer venció hoy en 50 minutos a Víctor Amaya, por 6-2 y 6-2, para ganar el clásico de tenis United Bank, dotado con premios por 125.000 dólares.

Mayer, segundo preclasificado, recibió 25.000 por la victoria y 125 puntos para el torneo del gran premio Volvo.

Amaya, sexto preclasificado, recibió 12.500 dólares y 87 puntos.

Muy enojado volvió Vilas

BUENOS AIRES, 25 (NA). — Disgustado con el público y los organizadores brasileños de la final sudamericana de la "Copa Davis" llegó esta tarde de regreso a la Argentina el tenista Guillermo Vilas.

La raqueta número uno del país llegó al aeropuerto de Ezeiza procedente de San Pablo en compañía de los demas integrantes del equipo argentino que se impuso el pasado fin da semana al de Brasil en dicha final.

En diálogo con "Noticias Argentinas" Vilas dijo que en general considera que es positivo que el público se manifieste en cualquier espectáculo deportivo dando muestras de aprobación o reprobación, pero que lo de San Pablo superó cualquier límite.

"Lo que pasó en Brasil fue una cosa terrible menos mal que teníamos un equipo fogueado, y en base a experiencia pudimos superar todo el trámite irregular que rodeó a esta final de la copa Davis", dijo Vilas.

"Pienso —continuó, que ante todo, el deporte es una competencia en la cual cada uno quiere imponer su manera de jugar, su manera de ver las distintas formas legales de encararlo, y hasta la bulla del público es legítima pero lo de Brasil fue otra cosa".

Indico que los jugadores argentinos fueron víctimas de los insultos más groseros, tuvieron que soportar "las agresiones más primarias" y hasta se llegó a no entregarles toallas para secarse la transpiración durante el partido.

"No he visto en ningun deporte ni en ningun país de todos los que he conocido, un público que se manifieste de la manera en que lo hizo el público brasileño, sin contar con la anormalidad de que ese mismo público estaba al borde de la cancha", explicó.

Rosario y Tigre iría el viernes

BUENOS AIRES, 25. (NA). — El partido entre Rosario y Tigre por la cuarta fecha del campeonato de primera división de la Asociación del Fútbol Argentino (AFA) "Cuarto Centenario de la Fundación de la Ciudad de Buenos Aires" podría ser adelantado para el viernes.

En tal sentido se están realizando tratativas en la AFA.

Programa de Radio y TV

Ofrecemos a continuación los programas de acuerdo con el detalle que nos han suministrado para hoy las respectivas teleemisoras y Radio Nacional:

Canal 7 - Mendoza

12.15 Chart de ajuste con música selecta.
12.28 Efemérides argentina.
12.30 Conciertos al mediodía.
13.00 El Chavo.
13.30 Combate.
14.30 Hondo.
15.30 Llena de amor.
16.00 La salud de nuestros hijos.
16.30 Buenas tardes mucho gusto.
17.30 Trampa para un soñador.
18.30 Festival Infantil, con Pipo Pescador.
20.30 Noticiero 7.
22.00 Un mundo de 20 asientos.
23.30 Brigada especial.
0.30 Linea de batalla.
1.00 Mensaje de la noche.

Canal 9 - Mendoza

17.59 Lectura del Santo Evangelio
18.00 El club de los amiguitos.
18.25 Adelante en el tiempo.
18.30 Bonanza.
19.30 Andrea Celeste.
20.30 El shoh de Carlitos Bala.
20.55 Anticipo de noticiero.
21.00 Noticiero nueve.
22.00 Juego mortal.
23.00 Martin Luther King, 6to. y último capítulo.
24.00 60 minutos.
1.00 Evangelicemos con María, palabras a cargo del padre Alfonso Milagro.

LRA 6 y LRA 34 Radio Nacional Mendoza

6.05 Por los senderos de la patria
6.30 Efemérides argentinas
6.35 De Villoldo y Piazzolla
7.00 La voz del año mariano
7.10 Simplemente instrumental
7.30 Panorama informativo
7.50 Ritmo y melodías
8.00 Notas y música para Ud.
9.05 Variedades musicales
10.00 Defensa civil
10.10 De raíz nativa
10.30 Prohibido para mayores
10.50 Tiempo de tangos
11.00 Danzas y cantares nativos
11.30 Selección típica
12.00 Concierto de mediodía: "Cuatro rituales sinfónicos", de Alberto Soriano
"Concierto patagónico", de Gabino Correa
13.00 Panorama informativo
13.10 Ecos de Madrid
13.35 Sobremesa folklórica
14.05 La Argentina en el quehacer cultural
14.20 Al estilo disco
14.35 Mosaico tanguero
15.00 Exitos populares
15.30 La voz de la esperanza.
15.40 De Cuyo al Litoral.
16.00 El libro leído.
16.10 Discoteca de América.
16.30 La voz de Alemania.
16.45 Música ciudadana.
17.00 Panorama informativo.
17.10 Concierto de la tarde. "Masques et Bergamasque" suite de Gabriel Fauré. "Rapsodia en azul", de Jorge Gershhin. "Invitación a la danza", de Carlos María Von Weber.
18.05 Tango y folklore.
18.15 El cofre de los recuerdos
19.05 Folklore en 950.
19.30 Melodías.
20.05 Interpretes argentinos.
20.30 Panorama informativo.
20.40 Joyas musicales.
21.00 Efemérides musical.
21.30 Música de cámara.
22.00 La zarzuela. Hoy: "Luisa Fernanda", zarzuela en 3 actos de Federico Moreno Torroba.
23.00 Candilejas.
23.30 Desde Mendoza junto a Ud.